# ЧИТАНКА

для

## II. КЛАССЫ НАРОДНЫХЪ ШКОЛЪ.

СОСТАВИВЪ:

АВГУСТИНЪ ВОЛОШИНЪ

ДИРЕКТОРЪ УЖГОРОДСКОѢ ПѢВЦО-УЧИТ. СЕМИНАРІИ.

Цѣна 6·50 коронъ чсл.

УЖГОРОДЪ.

ИЗДАНІЕ АКЦІОНЕРНОГО ТОВАРИСТВА „УНІО".

1921.

IC XC
NI KA
DIOCESE OF PASSAIC

EX
LIBRIS

PAUL R. MAGOCSI
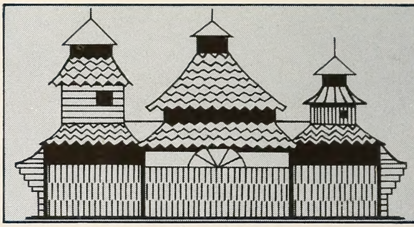

Digitized by the Internet Archive
in 2016

https://archive.org/details/chytanka00volo

# ЧИТАНКА

## ДЛЯ

## II. КЛАССЫ НАРОДНЫХЪ ШКОЛЪ.


СОСТАВИВЪ:

АВГУСТИНЪ ВОЛОШИНЪ

ДИРЕКТОРЪ УЖГОРОДСКОѢ ПѢВЦО-УЧИТ СЕМИНАРІИ.



УЖГОРОДЪ.

ИЗДАНІЕ АКЦІОНЕРНОГО ТОВАРИСТВА „УНІО“.

1921.

## 1. Наша школа.

Наша школа помѣщена въ большомъ будинку. Въ нашой школѣ єсть подлога или падиментъ, потолокъ (подъ) и четыре стѣны. Стѣны выбѣлены. Въ стѣнахъ продѣлано двери и окна или вызоры. Черезъ окна проходить свѣтло, а чрезъ двери входять и выходять люди.

На передней стѣнѣ нашей школы висить образъ Распятія Господа Бога нашего Іисуса Христа и портретъ Епископа. Въ едномъ углу стоить кальга (печка), въ другомъ же табла (класна доска). На railединѣ школы стоять ска-

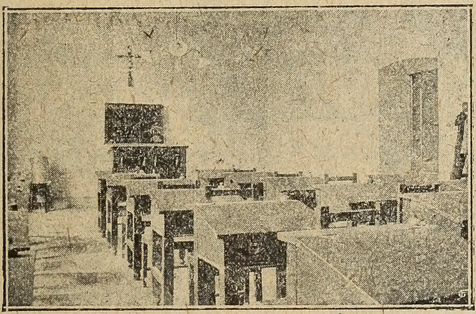

Въ школѣ.

мейки или лавочки (ловгоши) для учениковъ. Передъ скамейками стоить столъ и столецъ для пана учителя.

Каждый ученикъ приносить въ школу: книгу, папѣръ, перо, тинту и церузу. Изъ книгъ читаеме: перомъ и церузую пишеме или на бѣломъ паперѣ, или же въ писинки. Передъ ученіемъ, а по ученіи благодариме Бога, что помогъ намъ учитися, внимати и то, что панъ учитель толковали, похопити.

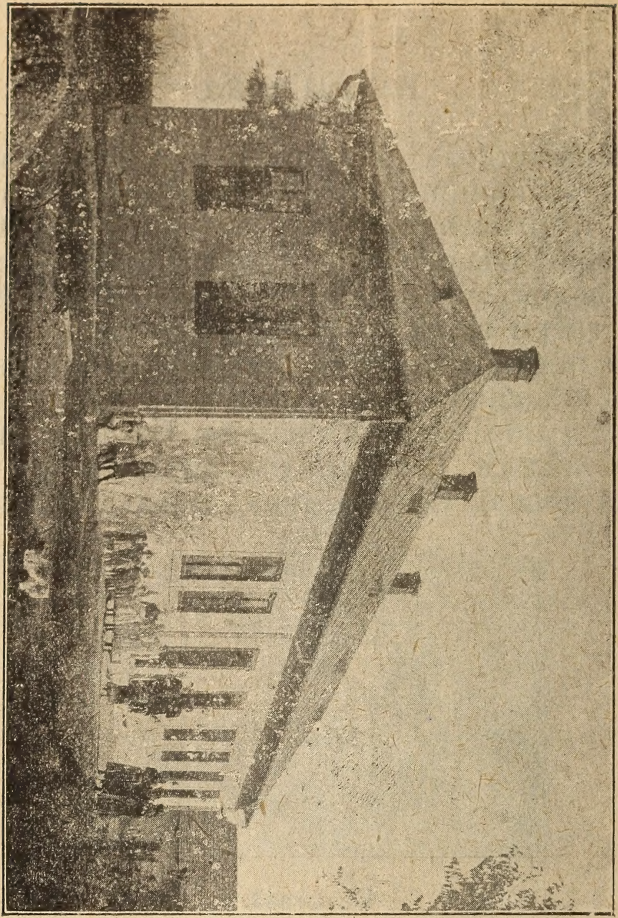

Школа.

## 2. Учите ся!

Учитеся, браты моѣ
Думайте, читайте
И чужого научайтесь,
Й свого не цурайтесь.
Бо кто матѣрь забывае,
Тото Богъ карае.

Чужѣ люде (його) цурають ся,
Въ хату не пускають.
Своѣ дѣти—мовъ чужіи (йому)
И не мае злому русинови
На всей землѣ безконечной
Веселогу дому.

Т. Шевченко

## 3. Молитва.

Мы молимеся Богу, чтобы'сме прославляли Єго. Мы молимеся Богу, чтобы'сме благодарили за Єго добродѣянія и милости: ибо мы все, что маеме, отъ Бога получили. Мы молимеся Богу, чтобы'сме просили Єго помочь, ибо мы маеме всякую нужды и безъ помочи Бога ничь не можеме достигнути.

Съ молитвами обращаемеся и къ Пресвятой Богородицѣ Маріи, Матери Божой, къ святымъ ангеламъ и къ святымъ угодникамъ Божіимъ и просиме ихъ, чтобы они заступали насъ передъ Богомъ.

Молитися треба непрестанно; но особливо треба молитися рано, коли встанеме отъ сна; въ продолженіи дня, коли начинаеме или кончиме свою роботу, передъ ученіемъ и по ученіи, передъ ѣденіемъ, по ѣденіи, и вечеръ.

## 4. Молитва школяря передъ наукою.

Прійди о небесный царю,
И даруй намъ твою ласку!
Розумъ и мысль просвѣти,
Сердце лаской наполни!
Дай нам Воже доброй воли,
Бы'смеся учити могли,
Умъ ко наукѣ склони
Все скоро пхопити!

А. Духновичъ.

## 5. Родна хата.

„Скажѣть менѣ, тату, чому наша хата, хоть невелика и небогата, а така мила?" — звѣдавъ разъ Иванко.

„Правда, что мила",—одповѣвъ отець.—„Въ той низенькой хатинѣ ты родився, выросъ и выховався. Кождый кутикъ, кождый знарядъ

тутъ для тебе дорогий. Гляди отъ на сю колыску, что въ ней спить теперь твоя маленька сестричка. И ты въ ней колись лежавъ и спавъ. Не знавъ ты тогды ще ничого розпознавати, знавъ лише смѣятися и плакати. Неразъ коли ты заплакавъ, брала тебе заразъ мати на руку, бавила и голубила, та приспѣвовала тобѣ. Тутъ на томъ помостѣ зачавъ ты першій разъ ходити, а позднѣйше бѣгати и скакати. Коли ты подросъ, сѣдавъ побочъ отця а матери къ сто-

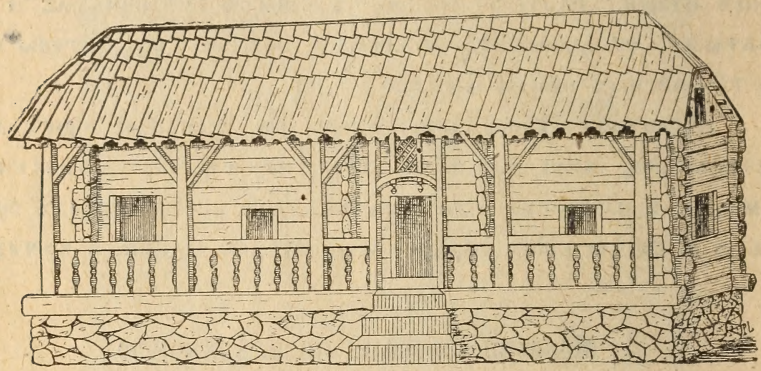

**Родна хата.**

лу на обѣдъ и вечерю. Передъ образами, что украшають нашу хату, проводила тобѣ мама першѣ молитвы. Зъ тоѣ хаты послали тебе родичѣ першій разъ до церкви, а водтакъ до школы. Видишь отже, Иванку, для чого родна наша хата намъ така мила. Коли подростешь, полюбишь еѣ ще больше тай познаешь, что намъ ничъ не е гакъ милое и дорогое, якъ своя родна хата.

## 6. **Якъ была я ще маленька.**

(Нар. пѣсня).

Якъ була я ще маленька,
Лишь до ляльки способненька,
О науцѣ не гадала
И о книжку не питала.

А теперь я мало больша,
Тѣломъ, духомъ вже сильнѣйша;
Тай про ляльку мало дбаю,
Больше пишу и читаю.

Ще учуся раховати,
Гарно шити, вышивати,
Даколи и заспѣваю
Бо пѣсенокъ доста знаю.

Хоть колись я выйду зъ школи.
Не забуду ихъ нѣколи.
Буду все книжки складити,
Чтобъ лишь мала что читати.

И вы сестры, вы дѣвчата,
Не дармуйте, небожата;
Школы вы не соромѣться,
До науки всѣ горнѣться!

Что видишь на семъ образѣ?

## 7. Родный языкъ.

Коли панъ учитель записовавъ учениковъ, отъ каждого позвѣдавъ, ожъ якимъ языкомъ говорить.

Майже всѣ ученики на вопросъ пана учителя отвѣтовали, что они говорять по руськи.

— Мы, казавъ Иванъ Ковачъ, дома розмовляеме по руськи, но нянько знае и по словенски говорити.

— А якъ ся молите? — звѣдавъ панъ учитель.

— Молимеся по руськи. Мама вже купила и менѣ руській молитвенникъ.

На то панъ учитель казавъ, что *русины* по руськи ся молять, бо нашъ обрядъ руській.

Коли Петро Вадасъ записовався, на вопросъ учителя отповѣвъ, что они дома по мадярскй розмовляють, ибо они мадяре.

На то заговоривъ панъ учитель:

— Видите дѣточки, Петро родомъ не русинъ, но мадяръ; записався и онъ до нашоѣ школы чтобы научився по нашому всѣмъ хосеннымъ наукамъ и чтобы такъ стався хосеннымъ членомъ нашоѣ милоѣ отчизны, Подкарпатскоѣ Руси. Его, якъ товариша вашего любити маете, къ нему будьте пріязнѣ. Коли васъ лѣпше познае, и онъ васъ полюбить. Не забудьте, что несчастна тота краина, где горожане не любляться, но въ незгодѣ жіють.

## 8. Родна мова.

Мова родна, слово родне,
Кто васъ забывае,
Той у грудяхъ не серденько,
А лишь камѣнь мае.

Якъ ту мову можъ забыти,
Якою учила
Насъ всѣхъ мати говорити,
Мати наша мила?

Якъ ту мову можъ забыти?
Тажъ звуками тыми
Мы до Бога мольбы слали
Ще дѣтьми малыми!

У той мовѣ мы спѣвали,
При грѣ розмовляли,
У той мовѣ намь минувшость
Нашу розказали.

Ой тому плекайте, дѣти,
Родненькую мову
И учѣться говорити
Своимъ роднымъ словомъ.

Мово родна, слово родне,
Кто васъ забывае,
Той у грудяхъ не серденько,
А лишь камѣнь мае.

## 9. Поливка.

„Поливка днесь не добра", — говорила Настя при обѣдѣ и положила ложку.

— „Но, та мнѣ теперь не е коли другу ти поливку варити, на вечерю достанешь лѣпшу" —отповѣла мати.

По обѣдѣ мати и Настя пошли на загороду; мати копала крумплей (картофель), а Настя соберала въ мѣшокъ. Такъ робили они до вечера. На вечерю мати поставила на столъ поливку. Настя каже: „О, то изовсѣмъ друга, лѣпша поливка" и смачно поѣла всю. Мати засмѣялася и казала: „Сеся поливка была таже сама, котру ты на обѣдъ не хотѣла ѣсти. Но теперь робила'сь и проголодала'сь, прото она тобѣ такъ смаковала".

## 10. Рано.

Свѣтае, край неба палае
Соловейко въ темномъ гаѣ
  Солнце зострѣчае;
Тихесенько вѣтеръ вѣе,
  Степи, лани мрѣють,
Межь ярами, надъ ставами
  Верьбы зеленѣють:
Сады ряснѣ похилились,
  Тополѣ по волѣ
Стоять собѣ, якъ сторожи
  Розмовляють въ полѣ:
И все тото, вся краина
  Повита красою,
Зеленѣе, вмываеся
  Ранною росою. **Т. Шевченко.**

## 11. Слухай старшихъ.

При дорозѣ стояла высока и стара черешня. Широко розрослися конари еѣ, а коли начали дозрѣвати черешнѣ, дѣти, якъ рой пчелъ, собиралися подъ ними. Старшѣ лазили на дерево и сами наѣдалися и давали молодшимъ. Лишь на одинъ конарь дѣти не лазили, бо якось дуже отъ дерева отклонявся, для того боялися, что уломиться. Такъ и остали на немъ черешнѣ, коли уже на цѣломъ деревѣ ихъ не было. Иванъ идучи разъ по-при дерево, замѣтивъ тое и подумавъ: шкода чтобы костогрызи объѣдали такѣ смачнѣ черешнѣ; полѣзу я и оборву ихъ. И полѣзъ. Увидѣла то стара Настуня, подступила подъ дерево и каже: „Хлопче, не лѣзь на той конарь, бо зломиться. Не видишь, якъ го розточили уже черваки?“

Иванъ однако не послухавъ старушку, еще высше полѣзъ и каже: „Онъ не зломиться“. Ледвы старушка отойшла мало, якъ учула трескъ, а обернувшись, увидѣла отломанный конарь и лежачого на земли безъ памяти Ивана.

Ивана постигла заслужена кара, бо не слухавъ старшихъ.

И въ письмѣ святомъ сказано:
Юніи, повинуйтеся старцемъ!

## 12. Игры.

Игра сердце розвеселить,
Страсти духа упокоить,
Веселость духъ укрѣпить,
Уды тѣла потвердить.

Такъ дѣточки все весело
Спѣшно чиньте ваше дѣло,
И якъ оно скончите,
Такъ ся повеселите.

Бо то перше повинности
Докончити и должности,
Дѣлати все достойно,
Такъ играти покойно.

Но во играхъ должно знати
Чести, и на рядъ внимати,
Никого не сердити
И съ никимъ ся не бити.

Не треба ся надерати,
Товариша задерати,
Другого прозывати
Або розгнѣвовати.

Ани зло ничто творити,
Ани брыдко говорити,
Ани не сваволити
Ни пакости чинити.

Не рушати ничъ чужое,
Не сгубити дачто свое,
Каждому покой дати,
Красно ся забавляти.

Бо кто въ играхъ не покойный,
Не иншого есть достойный,
Лемъ обы 'го отгнати
До игры не пріяти.

**А. Духновичъ.**

## 13. Ангелъ Хранитель.

При святомъ крещеніи каждому изъ насъ дается отъ Бога Ангелъ Хранитель.

Ангелъ Хранитель нагваряе насъ на все доброе, и отклоняе отъ всего злого. Онъ радуеся, если мы живеме по

заповѣдѧмъ Божімъ, и не любить, если грѣшиме. Прото мы должны сокотитисѧ отъ грѣховъ и просити Ангела Хранителѧ нашого, чтобы помагавъ намъ во всѧкомъ добромъ дѣлѣ.

Что видишь на семъ образѣ?

### 14. Молитва къ Хранителю.

О, Ангеле Хранителю,
Небесный мой друже,
Осокоти грѣшне тѣло,
И доведи душу
Одъ усего грѣха, лиха
Одъ кождого злого,

До Господа Небесного,
До Бога святого,
Въ Его царствѣ безконечномъ
На вѣкъ вѣки жити
Зъ Херувимы, Серафимы
Святого хвалити. **Ю. Федьковичъ.**

## 15. **Ремесло.**

Столарь робить зъ дерева столы, столцѣ, кресла, скринѣ, двери, рамы, постели и всяку мебель.

Боднарь править бочки, кадьки и всякѣ судины, таможъ изъ дерева. Шевцѣ а ременарѣ потребують до свого ремесла выправленоѣ

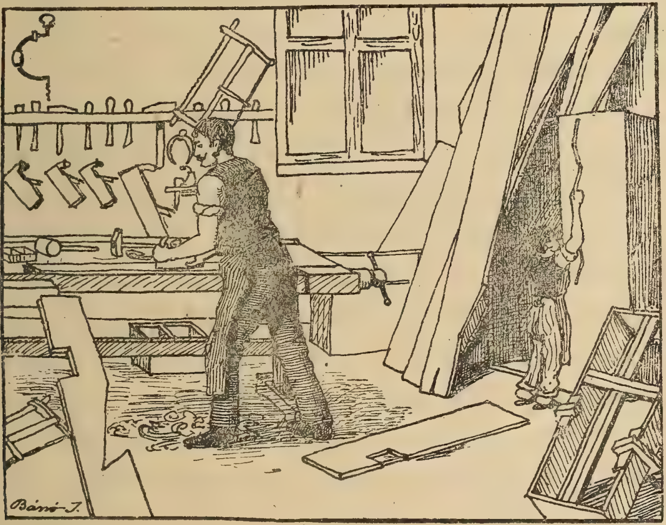

**Чимъ занимаеся столарь.**

шкоры. Кравцѣ и швачки шіють одежу зъ полотна и сукна. Ковалѣ и слюсарѣ обробляють желѣзо.

Якѣ ремеселники працують при будовѣ дому?

Всѣ ремеселники одного фаху суть звычайно членами одноѣ сполки. За вплачену неве-

личку вкладку одержують одъ неѣ всяку помочь. Сполка позычае членамъ гроши на матеріялъ и на потрѣбнѣ знаряды въ ремеслѣ. Она помагае набыти найновѣйшѣ машины, чтобы ихъ выробы были краснѣ а недорожшѣ одъ такихъ самихъ чужихъ выробъ. Сполка може основати власну фабрику и дати въ ней запятье соткамъ своихъ людей. Громада — великій человѣкъ.

## 16. Папѣрь.

Оленка и Гафа стояли коло окна и дивилися, якъ мати краяла для нихъ сорочки. Потомъ зачали збирати кусники полотна та тяти ножичками.

Якъ мати побачила, сказала:

— „Не псуйте дармо сихъ меленькихъ кусньовъ полотна, бо они можуть такожъ придатися.

— Не знати на что!“—сказали дѣвчата.

— Такъ вамъ лише здаеся, моѣ дѣти—промовила мама. „Послухайте только, а заразъ довѣдаетеся. Неразъ вы вже бачили, якъ до нашого села приходять жматярѣ та мѣняють илогки, перстенѣ ножики за кусники полотна и шматя. Коли они тото ряндя назбирають подостаткомъ, продають ихъ до фабрики паперу. Тамъ перебирають ихъ роботники, чтобы оддѣлити лѣпшѣ шматы одъ слабшихъ, бѣлѣ одъ барвныхъ. Приготовленѣ въ той способъ шматы и куснѣ полотна перуть, мочать и варять такъ довго, ажъ поки не перемѣняться въ плинну массу, сирое тѣсто. Тоту масу ллють потомъ у формы, где она что разъ больше густѣе. Одтакъ розкладають еѣ на одномъ концѣ мажи-

ны и притискають огрѣтыми стальовыми валками, а зъ другого конця выходить вже готовый папѣрь. Видите, мои дѣти, что на томъ свѣтѣ ничь марно не пропадае, а розумный чоловѣкъ умѣе и зъ найменьшоѣ рѣчи добре покорыстоватися".

## 17. Дѣдъ и смерть.

Дѣдъ якъ вязку дровъ извивъ;
То подъ нею ажъ присѣвъ.
„Доле-жъ моя",—каже къ собѣ—
„Лѣпше-бъ было въ темномъ гробѣ,
„Якъ на свѣтѣ бѣдовати,
„Весь вѣкъ тяжко працьовати...
„Коли-бъ Богъ давъ вже умерти!
„Прійди! прійди, моя смерте!"
Ажъ тутъ зъ косою вже и есть!
Смерть зъ косою вже и есть!
  Чого хочешь, небоже?
  „Смерть всѣмъ радо поможе".
Дѣдъ поглянувъ—затрусився,
Низенько ей поклонився:
  „Зробѣть, каже, менѣ ласку,
  Та завдайте сихъ дровъ вязку"!

## 18. Церковъ.

Найбольшій будинковъ въ селѣ, то Церковь Коли въ недѣлю або въ свято зазвонять, изъ всего села спѣшать люди въ Церковь. Тамъ мѣсто для каждого. Въ церкви священникъ отправляе святу Литургію и иное Богослуженіе. Вѣрники побожно слухають службу Божу, молятьcя Богу и спѣвають.

Въ церкви насъ крестили и миропомазали; въ церкви вѣнчаеся мужъ и женя въ супружество, въ церковъ принесуть и мертвое тѣло наше, и за вѣчное спасеніе наше въ церкви кончиться заупокойна служба и парастасъ.

Церковъ то домъ Божій.

## 19. **Наша церковь**

Наша церковь при дорозѣ,
Там я мыслю лишь о бозѣ,
Бо ласкавый Господь зъ неба
Все дае намъ, что лишь треба.

Попри церкви йду смирненько,
Шапку здойму, та й гарненько,
Перехрещусь въ имя Того,
Что добра дае намъ много.

## 20. Кто завинивъ?

На зеленомъ полю, не далеко одъ красноѣ загороды попасовавъ Василь волы. Все за ними ходивъ.

Разъ попозеравъ на дерева и что тамъ увидѣвъ? На едномъ деревѣ онь смѣють ся на него черешнѣ. Не давъ ся довго панькати, вылѣзъ на черешню и почавъ ѣсти черешнѣ.

Якъ волы убачили, что никто ихъ не дозирае, тай и они пошли мало на лѣпшое. Зайшли въ загороду и побродили капусту.

Увидить то Василь, скочить изъ дерева и стане бити воловъ. Стали волы утѣкати, та еще лѣпше погубили капусту.

Правѣ тогды надойшовъ отець Василя и каже:

— Сыне, та кто завинивъ, волы, ци ты?

Василь признавъ, что онъ самъ завинивъ и пообѣцявъ, что другій разъ не буде такъ робити.

## 21. Осѣнь.

По началѣ школьноѣ науки наступае осѣнь. Осѣнь — то богата пора. Въ садахъ стрясують сливки та зрывають яблока, грушки и орѣхи. Зъ грядокъ выкопують ярины и вытинають капусту. Въ поляхъ и загородахъ копають кромплѣ и ломлять тенгерицю (кукурузу). Господарѣ обсѣвають на полю жито та пшеницю. Газдынѣ сушать и труть ленъ та коноплѣ.

Цвиты въ загородахъ и на поляхъ вянуть и никнуть. Листье на деревахъ и корчахъ жовтѣе та спадае на землю. Бузьки, ласточки и деякѣ другѣ птицѣ одлѣтають въ теплѣйшѣ краѣ.

Въ садахъ, въ поляхъ и лѣсахъ утихае ихъ спѣвъ. Комары и мухи, пчолы и муравлѣ хо- вають ся. Зъ каждымъ днемъ робить ся холод- нѣйше. Часто маеме мраку, дождь, вѣтеръ и снѣгъ.

## 22. Осѣнь.

(Нар. пѣснь.)

Не щебече соловейко,
Не куе зозуля,
Весна швидко пролетѣла
И лѣто минуло.
Гай зеленый вже жовтѣе,
Листье опадае,
Мина тепло, мина добро,
Холодъ наступае.

## 23. Село.

Коли приходиме къ селу, найскорше уви- диме турню церкви. Коло церкви поставлена фара и школа. Въ селѣ кажда хижа широкій дворъ мае. Коло хижъ дерева ростуть. На хижѣ ма гнѣздо бузьокъ, подъ стрѣхою ластовки бывають, а по деревахъ чиринконять воробки.

На дворѣ повно дробли. Кури лѣтаючихъ жуковъ тѣряють. И пульки тамъ ходять. Даколи зазакриче старый пулякъ: „Пулю-пулю, пулю пулю!“ Гуси гагаючи чекають вечерю.

А мачка, якъ ся звивае около соломы, чекае мышку. Айбо и Бодрый ся не дае; подъ коморою такъ гребе яму, что онь далеко фыркае глина. Ачей пацкуна завѣтрѣвъ.

Газдыня налляла помыи у валовъ, ибо уже бѣжать свинѣ изъ поля. Една передъ другою бѣжить на валовъ; мало и покусають ся; уже

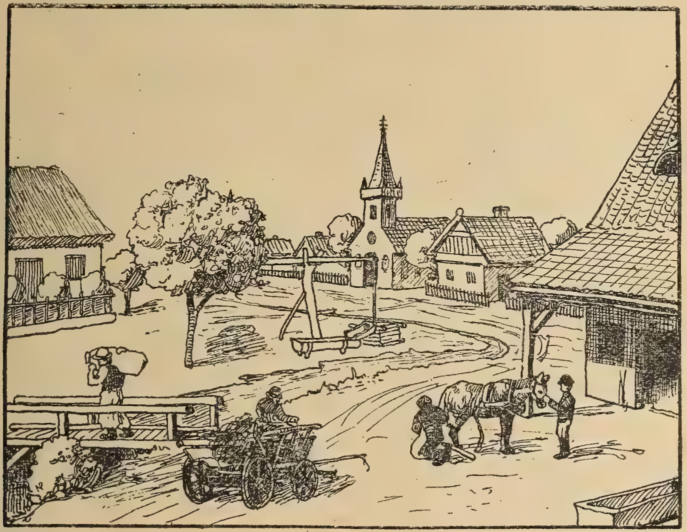

потихли лишь чамкають.

Приходитъ помалу и корова; якъ зайде въ дворъ, рычачи бѣжить къ теляти; айбо чекае ю служница, привяже идъ яслямъ и подоить.

Въ кухни горить огонь, газдыня вечерю ладить.

Зайшло вже солнце; скоты полѣгали, волы и коровы меренджать.

Люди посѣдають ко вечери. Разъ начнуть дзвонити, каждый положить ложку на столъ встане и помолиться Богу.

## 24. Огородъ.

Поза нашою хатою простягае ся красный *огородъ* обведеный живоплотомъ. Декотрѣ огороды огороженѣ плотами, штахетами або муромъ.

Въ нашомъ огородѣ росте всяка ярина. Есть тутъ салата, бураки, морква, цибуля, редька, чеснокъ, фасоля, бобъ, горохъ, петрушка, шпараги, калярабы, огурки и карафіолы. Е при томъ и *садокъ*. Въ немъ суть овочевѣ дерева якъ: яблонѣ, грушѣ, черешнѣ, вышнѣ, сливы,

орѣхи и инша *садовина*. По обохъ бокахъ головнoѣ стежки стоять на краяхъ *грядокъ* всякѣ *корчѣ* повнѣ солодкими ягодами. Тамъ суть малины и рибизки; е и *виноградъ*

И *цвѣтникъ* нашъ чудово добрый. Найдешь у немъ рожи, тулипаны, гвоздики, леліи, фіялки, барвинокъ, васильокъ, дзвоночки, незабудьки и иншѣ косицѣ.

Въ городѣ лѣтають краснѣ але шкодливѣ мотылѣ и хрущѣ, спѣвають веселѣ пташки, бре-

нять пчолки и иншѣ мушки. Якъ бы въ Божомъ раю въ нашомъ огородѣ, але й роботы въ немъ безъ мѣры Огородникъ мусить копати, гноити, полоти, поливати и чистити безъ упину. Та не мала и нагорода за его мозольну працю. Е у него доста смачноѣ городовины, солодкоѣ садовины и прекрасныхъ та пахучихъ цвѣтовъ а за все то грошиковъ немало!

## 25. Вечеръ.

Садокъ вишневый коло хаты
  Хрущи надъ вишнями гудуть,
Роботники съ плугами йдуть,
  Спѣвають идучи дѣвчата,
Мати дома вечерю ладить,
  Головный хлопъ къ столу спѣшить.
Вечерня зоренька встае,
  Донька вечерю подае,
А мати хоче научати,
  Что то имъ все Богъ дарує.
Поклала мати коло хаты
  Маленькихъ дѣточокъ своихъ,
Сама заснула коло нихъ...
  Затихло все — только дѣвчата
Та соловейко не затихъ.

## 26. Гнѣздо потять.

Дѣти найшли въ саду гнѣздо потять. Въ немъ сидѣли два потятка, они были еще дуже маленькѣ. Дѣти взяли маленькихъ потять и принесли домой. А отецъ казавъ имъ: „Не добро вы то дѣточки робили, тадь потятка у васъ здохнуть, а мати ихъ буде ихъ глядати и за ними плакати. Однесьте назадъ, ибо потятка кедъ выростуть, та будуть губити черваковъ и сякъ принесуть саду хосень“. Дѣти пожаловали малыхъ потятъ и однесли въ гнѣздо.

## 27. Лисъ и ворона.

Гдесь то ворона сыръ достала:
Ци где позычила ци вкрала,
Досить, что сыръ у дзюбѣ мае,
Сидить на дубѣ и хвостомъ махае.
Подъ дубомъ лисъ стоить. Онъ радъ бы сыра зъѣсти
Та самъ не знае, якъ его достати;
На дуба до вороны годѣ лѣзти,
Отъ онъ почавъ ей такъ казати:
„Вороно, бывъ я въ рожныхъ сторонахъ
И бачу: ты найкрасшій въ свѣтѣ птахъ!
Чувавъ я и спѣваковъ та ще якихъ!
А всѣ (что правда, то не грѣхъ)
До тебе, кумо, и не вмили-сь.
Такѣ-бъ намъ спѣваки родили-сь,
Якъ ты, вороно!“
Догодивъ
Воронѣ лисъ, и дурень птахъ
Якъ змогъ широко, дзюбъ одкрывъ
И крикнувъ „кра“, а сыръ—упавъ!
Ворона зъ дуба ся дивила,
Якъ сыръ еѣ лисиця ѣла

## 28. Горда качка.

Качка плавае по водѣ, а лисъ прибѣгае.

— Добрый день!“ каже лисъ!

— Дай Боже здоровя, добродѣю! Что тамъ доброго скажете?“

— „Та не маю коли; бо бѣжу зъ двора. — А ци то вы та качечка, что нема красшоѣ на цѣлое село?“

Качка ажъ не стямилась изъ радости. „Та-же може и я“,—каже.

— „То ходѣть же скорше со мною до двора; бо панѣ ажъ гинуть васъ видѣти! Вы не знаете, якѣ вы скрозь славнѣ, навѣть у дворѣ за васъ знають!“

Дурна качка выскочила на берегъ, а хитрый лисокъ еѣ за шейку хапъ!

„Отъ такъ“ —каже, — „гордость не одному вже шею скрутила!“

## 29. Говори правду.

Богданко все правду говоривъ. Онъ знавъ вже добре, что лише тѣ дѣти говорять неправду, что не честують ни себе, ни старшихъ.

Одного разу даровавъ ему отець красный ножикъ. Богданко утѣшився нимъ дуже, побѣгъ до саду и хотѣвъ переконатися, ци ножикъ острый. Въ саду была молоденька яблонька. Не надумуючися довго водтявъ вершокъ красного деревця.

На другій день прійшовъ отець до саду, а коли увидѣвъ ушкоджену яблоньку, сказавъ гнѣвно: „Кто се зробивъ, горько пожалуе“. Але о томъ никто не знавъ лише Богданко. Коли учувъ, что отець гнѣваеся, перестрашився и погадавъ собѣ: „Зле зробивъ я. Отець прийде до мене а буде звѣдатися, а коли скажу, что я того не зробивъ буде се ложь, а неправду говорити не хочу“.

Богданко побѣгъ скоро до отця и сказавъ:

— Отче, я ушкодивъ деревце, я зле зробивъ! Перебачь се менѣ!

На то сказавъ отець до сына:

— Позаякъ ты признався до вины, не буду карати тебе за то, что-сь зробивъ.

Одъ того часу такъ передъ родичами, якъ передъ учителями и иньшими людьми Богданко говоривъ всегда лише щиру правду и всѣ его дуже любили.

## 30. Честь.

Честь есть найдрагша на свѣтѣ
Паче срѣбра и злата,
Знай ю красно сохранити,
Обы ти не отнята.

Кто о чести мало збае,
Сей и не много ей мае,
А кто чести не познае,
Скотови ся ровняе.

А. Духновичъ

## 31. Торговля.

Господарь Василь мавъ въ селѣ крамницю. Въ его крамницѣ было подостаткомъ цукру, чаю, кавы, муки, рижу, крупъ, свѣчокъ, мыла и иньшого товару.

Василеви помагавъ въ крамницѣ его сынъ Иванъ. Иванъ скончивъ народну школу въ селѣ а потомъ батько пославъ его на науку до Кооперативного Союза.

Тутъ видѣвъ Иванъ ще больше товаровъ, якъ въ крамницѣ отця. Товары были помѣщенѣ у великихъ шафахъ зъ особными шуфлядами. Кожда мала напись, что въ ней находить ся. Иванъ научився розпознавати и называти рознѣ товары. Онъ умѣвъ важити товары и памятавъ, по чому ихъ продавати. Кремъ того вправлявся у веденю купецькихъ книгъ. Онъ знавъ, котрѣ товары и зъ якихъ краевъ спроваджуе Союзъ для всѣхъ своихъ филий и крамниць. Теперь дававъ свому отцеви неодну добру раду, якъ найкрасше уладити свою крамницю.

## 32. Не ганьба робити.

Не ганьба то працовати,
Землю орати, копати,
    По купествѣ ходити
    И ремесло робити.
Не ганьба людямъ служити,
Изъ своего труда жити,
    Не ганьба торговати
    Ни горшки дротовати.

Но есть ганьба стыдъ — лежати
Лемъ одъ другихъ вшитко ждати,
    Лѣнитися, жебрати,
    Одъ людей выдирати!

**А. Духновичъ.**

## 33. Отець и сыны.

Отець научавъ сыновъ, чтобы жили дружно. Сыны не слухали его. Тогда велѣвъ отець принести вѣникъ и говорить:

— Переломѣть сей вѣникъ!

Почали сыны ламати, но не могли.

Отець розорвавъ мотузокъ на вѣнику. Вѣникъ розсыпався. Отець велѣвъ ломати по одной стеблинѣ. Сыны дуже легко все поламали.

Тогды каже отець:

— Кедь будете мирно жити, никто васъ не переможе; а кедь вадитися будете, кождого изъ васъ хоть кто по одиницѣ легко погубить.

## 34. Чти отця и мати!

Въ одномъ селѣ жила бѣдна вдовиця. Она утримовалася зъ працѣ рукъ, а сына свого оддала до городскоѣ школы. До города носила дбаюча мати бѣлье, хлѣбъ и страву свому сынови-школяреви.

Добрый сынъ добре справовався и пильно учився. По кольконадцяти рокахъ выучився онъ на священника. Тогды спровадивъ онъ и свою любу матѣрь до себе, честовавъ еѣ дуже и дававъ все, чого потребовала.

Одного дня зъѣхалося до того священника богато гостей. Въ великой комнатѣ побачили они въ кутѣ стару палицю, а межъ красными креслами одно дуже старое кресло. Гостѣ дивовалися, что тѣ старѣ и некраснѣ рѣчи стояли въ найкрасшой комнатѣ священника.

Тогды священникъ сказавъ: „Родичѣ моѣ были дуже бѣднѣ. По смерти отця стала моя мати ще бѣднѣйшою, але она працювала тымъ пильнѣйше для себе и для мене. Еѣ то заслуга, что я теперь священникомъ. Тота палиця а тото кресло — то цѣлое майно моихъ родичовъ; оно для мене найдорожшою памяткою. Зъ тою палицею иду я найрадше на прогульку, а въ томъ креслѣ сиджу всегда найрадше. Я бывбы ще счастлившимъ, якбы свого отця могъ посадити на своихъ красныхъ и мягкихъ креслахъ побочъ дорогоѣ матери и любыхъ гостей“.

Ажъ теперь познали гостѣ, что той священникъ е не лише добрымъ та вдячнымъ сыномъ, але что онъ чтить и старѣ рѣчи родичовъ яко дорогу памятку по нихъ.

Дѣтинко, чти отця и матѣрь, а Богъ благословить тебе!

## 35. **Старшина.**

Родичѣ дома—то старшина въ родинѣ. Ихъ слухають дѣти и слухае вся челядь та робить все, что они приказують. Они дбають о ладъ и порядокъ дома и стараються о добро всѣхъ членовъ родины.

Учителѣ и учительки — то верхность въ школѣ. Они удѣляють дѣтямъ школьнымъ всякихъ вѣдомостей, стараються о образованье дѣтей, а дѣти повинуються имъ и сповняють всѣ ихъ приказы.

Верхностью въ громадѣ е староста. Онъ дбае о ладъ и порядокъ въ громадѣ. Его поважають и слухають всѣ громадяне.

Священники—то духовна верхность людей. Они учать своихъ вѣрниковъ молитися, одправляють для нихъ богослуженя, удѣляють имъ святыхъ таинъ и поеднують зъ Богомъ, а вѣрники поважають ихъ и роблять все, что они приказують.

Уряды и суды—то верхность въ краю. Они стараються о спокой и добро въ краю, а жителѣ края повинуються тымъ властямъ.

Найвысшою верхностью надъ всѣми поддаными е въ краинѣ нашой губернаторъ, а въ републицѣ президентъ. Они дбають о школахъ и церквахъ, судахъ, урядахъ и войску, та стараються о добро и счастье всѣхъ горожанъ.

Кожда верхность е властью, установленною Богомъ. Кто слухае власти, той слухае Бога. За непослухъ власти наступае кара.

## 36. Дѣдо и камѣнь.

Ишовъ дѣдо черезъ дорогу,
Тай збивъ собѣ на камени ногу.
— А что сеся бѣда, — каже —
Туй середъ дороги ляже?
И калѣчить людямъ ноги! —
Разъ лишъ изъ Грицовой хаты
Выбѣгъ песъ, чорный, кудлатый
И до дѣда! А дѣдо въ крикъ,
Хапъ за камѣнь, — а песъ утѣкъ!

*

Кожда рѣчь на свѣтѣ,
Хоть мала и дробна
А людямъ все сдасть ся
И для нихъ потрѣбна.

## 37. Исусь Христосъ межи дѣтьми.

Исусъ Христосъ ходивъ одъ села до села и учивъ людей.

Разъ научавъ цѣлый день и надъ вечеромъ хотѣвъ спочивати. Много матерей съ малыми дѣточками хотѣли приступити ко Исусу и просити одъ Него благословеніе для своихъ дробныхъ дѣточокъ.

Святѣ апостолы не хотѣли припустити тѣ матери съ дѣтьми до утомленного Исуса. Но Исусъ узнавъ то и казавъ: „Позвольте симъ матерямъ и ихъ дѣточкамъ приступити ко мнѣ, ибо тѣ дѣти невиннѣ и таковыхъ есть Царство небесное“.

Св. апостолы впустили матери и дѣти, Исусъ Христосъ положивъ свои найсвятѣйшѣ руки на головы дѣтей и благословивъ ихъ.

Дѣти повинны всеблагого Исуса Христа такожъ дуже любити и робити все, что Онъ учивъ: слухати родителей и учителей, ходити до Церкви и молитися, учитися прилѣжно и добре ся справовати.

Така дѣтина буде счастлива на земли и достане по смерти царство небесное.

## 38. **Непослушный воробчикъ.**

Была собѣ воробчиха,
Что зазнала много лиха,
Трое дѣточокъ она мала,
Котка двое зъ нихъ забрала.

Воробчиха одлетѣла
И воробчику казала:
Не йди зъ гнѣзда, сыну мой,
Бо зѣсть тебе котъ лихий.

А воробчикъ си думае:
„Коточка крылецъ не мае,
Вылету я мало зъ хаты,
Нудно дома все бывати“.

Сѣвъ воробчикъ на паркань
И надувся, якъ бы панъ;
Котка зъ заду драп-драп-драпъ
Й воробчика за хвостъ хапъ!

Воробчиха, якъ вернула,
Тяжко важко лишь зотхнула:
„Такъ до дѣти пропадають,
Что неслухнявѣ бывають!“

## 39. Зима.

Дѣти збудилися рано и увидѣли, что въ хатѣ якось дуже побѣлѣло. Заглянули у окно и зъ радости закричали: „Снѣгъ, снѣгъ!“ И направду пухкій снѣгъ укрывъ всю землю, дерева и хаты. Зойшло сонце, а снѣгъ одъ его свѣтла ажъ въ

Говори о семъ образѣ!

очи бье и мерехтить. Выбѣгли дѣти изъ хаты. Дороги не видно. На дворѣ треба было одмести то мѣсто, где куры звыкли ѣсти. Но не довго

тамъ можно было стояти. Морозъ щипае за пальцѣ и треба дѣтямъ утѣкати. Померзлѣ бѣжать опять до хаты грѣтися.

У зимѣ день дуже короткій. Нема часу побавитися за дня. И не пообзираешься добре, якъ вже и вечеръ.

Зимовѣ вечери бывають дуже довгѣ. Чтобы людямъ не было скучно, шукають собѣ роботы. Жонки и челядь сидять звычайно за кужелями и прядуть, чтобы на лѣто мати полотно на сорочки. Мущины понадававши худобѣ ѣсти и пити, починають сходитися въ хату. Дѣти попритулюються коло старенькоѣ бабусѣ и просять ю розказати казку. Тогды стае веселѣйше. Дѣти слухають довго, ажъ поки втомленѣ не уснуть. Старшѣ дѣти школьники читають книжку на голосъ. Всѣ слухають и только чути, якъ веретено фурчить або ктось пошепки промовить слово.

## 40. Снѣгова баба.

Ну-те, кто зъ васъ тамъ быстрѣйшій?
То идѣть въ садокъ скорѣйше,
Купы снѣгу тамъ лежать,
Бабу треба намъ скачать!

Хлопцѣ покликъ подхопили,
Бабу зъ снѣгу вразъ злѣпили:
Очи зъ вугля ей всадили,
Ротъ изъ бурака зробили.

Отъ, такъ баба! Молодцѣ!
Ну, дивуйтесь, воробцѣ!

## 41. Святый Отець Николай.

Майже въ каждомъ домѣ, где русины бывають, тамъ висить на стѣнѣ образъ святого. Отця Николая. Образъ Его находиться и въ каждой руськой Церкви.

Святый Отець Николай живъ дуже давно, еще въ четвертомъ столѣтю. Онъ мавъ дуже богатыхъ родителей. Въ молоденькихъ своихъ лѣтахъ учився дуже прилѣжно и став духовнымъ отцемъ. Онъ прославився побожностію и наукою такъ дуже, что и збрали его епископомъ.

За велику побожность Господь Богъ давъ святому Отцю Николаю даръ: творити чудеса. Зато зовеся Онъ чудотворцемъ.

Св. Николай бывъ дуже милосердный къ бѣднымъ. Онъ радостно помагавъ бѣднымъ въ всякой потребѣ. Дуже любивъ молоденькихъ дѣтей; выглядавъ бѣдныхъ дѣтей и помагавъ имъ, якъ родный Отецъ.

Святый Отецъ Николай живъ дуже долго. По смерти Господь Богъ принявъ Святу душу Его до неба. Но святое тѣло его и по смерти

сохранило даръ чудодѣяня, для гого св. мощи его были всегда въ великомъ почитаню у христіянъ. Всѣ люди прославляють Его и молятся до Него, чтобы одъ Бога выпросивъ имъ ласку и потѣху въ несчастяхъ.

Якъ въ животѣ св Николай дуже любивъ бѣдныхъ, такъ и теперь заступае въ первыхъ такого, кто бѣднымъ помагае.

---

Въ нашихъ Церквахъ находяться „буксы худобныхъ св. Николая“, въ котрыхъ собираються алмужни для бѣдныхъ и нищихъ.

Въ бѣдѣ и нуждахъ звыкли христіане выпросити помочь св. Николая и пообѣцяють, что если исполниться ихъ прошенье, тогда для убогихъ и бѣдныхъ подарують дачто.

Но сякое пообѣцянье нужно и подержати, ибо якъ можеме ся и другій разъ надѣяти на помочь св. Николая, если о Немъ и о бѣдныхъ Его забудеме.

### 42. Пѣснь къ Святителю Христову Николаю.

О кто кто Николая любить,
О кто кто Николаю служить,
Тому святый Николай
На всякій часъ помагай, Николай!

О кто кто живе въ его дворѣ,
Помощникъ на земли и морѣ,
Изме его одъ напасти,
Не дасть ему въ грѣхи впасти, Николай!

### 43. Кіевъ найстаршій руській городъ.

Дѣяло-ся се дуже давно, коли св. апостолы розойшли ся по розныхъ краяхъ проповѣдати Христову вѣру. Въ тыхъ то давныхъ часахъ прийшовъ св. Апостолъ Андрей надъ рѣку Днѣпро.

Св. Андрей ставъ надъ берегомъ рѣки, подъ горами, и промовивъ до своихъ учениковъ: „Ци видите сѣ горѣ: На сихъ горахъ засіяе ласка Божа, тутъ мае быти великій городъ и буде бо-

гато церквей“. И выйшовъ на горы, поблагословивъ ихъ и поставивъ тамъ Крестъ и помолився Богу.

Въ колька сотъ лѣтъ позднѣйше прийшли въ тѣ стороны три браты, а найстаршій зъ нихъ звавъ ся Кій. На горахъ, надъ рѣкою Днѣпромъ, заложили они великій городъ и назвали по имени найстаршого брата „Кіевъ“ Тотъ городъ есть и до нынѣ.

Русины поселили ся довкола Кіева, жили по селахъ и городахъ, а край сей ставъ звати ся „Русь“.

## 44. Коломыйки.

Якѣ тоты квѣтки краснѣ, котрѣ зацвѣтають;
Якѣ тоты дѣти счастнѣ, котрѣ матѣрь мають.
Людскѣ дѣти якъ дѣтоньки, а я сиротонька,
Людскѣ дѣти матѣрь мають, моя у Богонька.

Гей умерла моя мати, бѣдонько-жъ бѣдонько,
Вже не скаже, не промовить: что чинишь дѣвонько?
Та якъ я си спогадаю матусеньку свою,
Мене такѣ жалѣ возьмуть, что я ледва стою.

Нема цвѣтку на всѣмъ свѣтку, якъ на той калинцѣ,
Нѣхто не е такій милый, якъ мати дѣтинцѣ.
Ай бо въ нашой полонинцѣ житенько взрастае,
Ай бо моя матусенька въ Богонька витае.

## 45. Коли должны мы ити въ храмъ Божій?

Господь Богъ повелѣвъ намъ, чтобы мы въ каждомъ тыждню шѣсть дней трудилися, семый же день т. е. недѣлю посвятили Богу. Кромѣ недѣли должны посвятити Богу и свято (праздничный день).

Въ недѣлю и свято каждый христіанинъ долженъ посѣщати Храмъ Божій и тамъ святое богослуженіе богобойно слухати.

Въ Храмѣ должны мы стояти честно; не свободно тамъ бесѣдовати и сюда-туда обзератися. Не треба забыти, что мы въ храмѣ Божіемъ есме передъ лицемъ самого Бога. А Богъ видить не лишь то, что робиме, но и то, что думаеме.

### 46. Медвѣдь и злодѣй.

Бывало ходили по селах такѣ люди, особливо цигане, котрѣ изъ того жили, что медвѣдя указовали.

Въ едномъ селѣ единъ такій циганинъ повернувъ до корчмаря на ночь. И где дѣти медвѣдя? Корчмарь правѣ того дня продавъ вепря и такъ порожный бывъ хлѣвъ, та въ сей хлѣвъ заперли медвѣдя на ночь. Медвѣдь на соломѣ скоро заспавъ.

Разъ лишь такъ около полночи пробудиться. Ктось отворивъ дверѣ и зайшовъ.

Злодѣй бывъ; знавъ, что у корчмаря бывъ тучный веприкъ, но то уже не знавъ, что вепря продали и въ хлѣвъ медвѣдя заперли.

Въ темнотѣ ставъ злодѣй привязовати мотузъ на медвѣдя, думаючи, что то веперь.

Медвѣдь схопиться, стане ворчати и лапами ѣмить злодѣя.

Можете подумати, что якій великій страхъ напавъ на злодѣя, коли узнавъ, что онъ въ когтяхъ звѣря. Ставъ ревати, йойкати, на что выйшовъ циганинъ и высвободивъ злодѣя, котрый ледва могъ стати на ноги, такъ ся перестрашивъ, а тѣло его ранами было покрыто.

Село еще и теперь смѣе ся о томъ, якъ походивъ злодѣй зъ медвѣдьомъ.

### 47. Млинъ.

Ой у лѣсѣ дубина,
Ниже лѣса долина,
Въ сей долинѣ ставочокъ,
При ставочку млиночокъ.

На колеса млиночка
Лльеся вода зъ ставочка,
Меле жито, пшеницю
На хлѣбъ, на паленицю.

Мелникъ Бога взывае,
Збоже въ кошъ насыпае,
Меле зерно, пѣтлюе,
Муку въ мѣхи ладуе.

И мы Бога взывайме,
За той даръ величайме:
За той хлѣбъ, за ту кашу.
За все збоже и пашу.

### 48. Городъ.

Въ городѣ хижы близь стоять една коло другоѣ. Много хижъ на кондигнаціи (поверхи) збудованы. Суть хижы на двѣ, три, чотыри и на больше кондигнацій. Дворы въ городѣ дуже узкѣ, а дагде и не е двора.

Улицѣ простѣ и камѣньомъ выкладенѣ. Где улиця розшириться, тото мѣсто пяцомъ ся зове. И церкви на сякихъ широкихъ мѣстахъ стоять.

Въ городѣ е много школъ, почта, городскій домъ, и другѣ будинки. Въ дакотрыхъ городахъ е и касарня для вояковъ и больниця для хворыхъ.

Лавки (бовты) въ городѣ на улицю мають дверѣ. Въ лавкахъ купцѣ продають свои товары.

Въ гостинницяхъ приходячѣ достануть квартиръ и костъ. Въ фабрикахъ правлять полотно, сукно, гвозды и шваблики и пр.

По городскихъ улицяхъ все много народу ходить. Возъ за возомъ бѣжить.

При городѣ есть и желѣзниця (желѣзна дорога). Желизницю парова машина тягне. Желѣзниця привозить людей и товары.

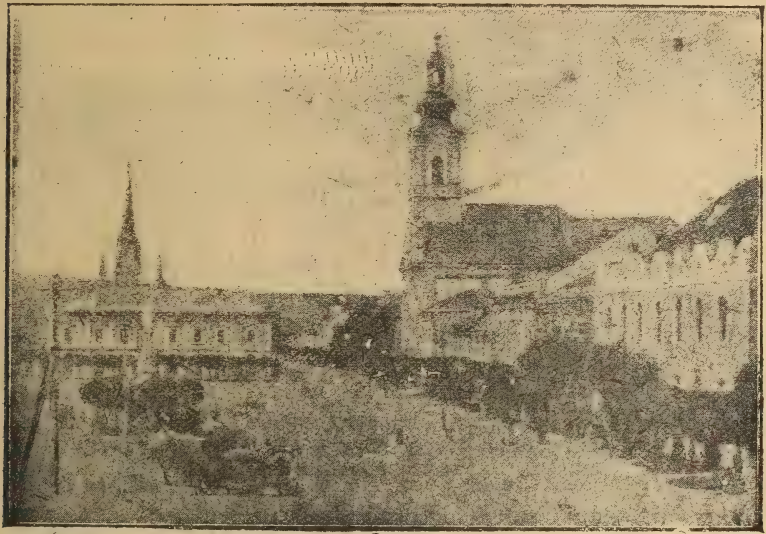

## 49. Утрення молитва школяря.

Рано встану перекрещуся,
Родителемъ поклонюся:
  Дай Боже вамъ день добрый,
  Счастливый и покойный.

И такъ красно облечуся,
Приклякну тай помолюся,
  Изъ серденька воздыхну,
  Духъ ко Богу воздвигну.

И реку: О Боже святый,
Створительно мой преблагій,
  Котрый створивъ свѣтъ той весь
  И воздвигнувъ мене днесь.

Буди тебѣ Отче слава,
Честь и поклонъ, сила, хвала,
  Же'сь ня въ ночи сохранивъ,
  Отъ сна на день возбудивъ.

Прото тебѣ благодарю,
Честь, хвалу изъ сердца даю,
  Дякую ти Боже мой,
  Бѣдный слуга, и рабъ твой.

Боже подъ охрану твою,
Вручаю днесь душу мою,
  Вручаю духъ, сердце, мысль,
  Во твою Боже промысль!

О Боже мой, дай счастливо
Ступити до дня бѣлого,
Обы'мь могъ безъ грѣха жити,
Тебѣ вѣрно все служити.

Душе святый умъ просвѣти,
Бы'мь ся годенъ научити
Вшитко во славу твою
Во честь и пользу мою.

Помилуй и родителей,
Моихъ добрыхъ учителей,
Сестру, брата, и весь родъ,
И христіанскій народъ.

**А. Духновичъ.**

## 50. Вечерня молитва школяря.

Прійде вечеръ, тогда мати
Дасть ми дачто вечеряти,
Лемъ мало ѣсти буду
И тихо спати пойду.

Но на передъ позбераю
Свои рѣчи, вывтераю,
Подъ столъ главу приклоню
И такъ ся тамъ помолю:

„Окончивъ я дѣло мое,
Да славится имя Твое
О ты Отче! сей ночи
Отдаль отъ мня немощи!

Дай мнѣ Боже добрѣ спати,
И съ Ангеломъ почивати,
Дай ми Боже рано встати
И весело працовати.

Бо я уже иду спати,
Иду съ Богомъ спочивати,
Отче подъ ласку твою
Вручаю душу мою.

Дай Боже и родителемъ,
Моимъ добрымъ учителемъ,
Дай имъ Боже добру ночь,
И Ангела на помочь.

Сонъ покойный подай всѣмъ намъ
И моимъ крестнымъ нанашкамъ,
Дай намъ Боже добру ночь,
Хранителя на помочь!“

**А. Духновичъ.**

## 51. Я чоловѣкъ.

Я чоловѣкъ. Теперь я еще маленькій, но бывъ часъ, коли я еще меньшій бывъ, тогда не могъ я еще ни ходити, ни говорити. Тогда бывъ я младенецъ. Теперь я дѣтина, а кедь буду мати дазъ 15—16 роковъ, буду причислятися къ юношамъ.

Пройде еще дазколько лѣтъ, я выросту, буду большимъ и моцнѣйшимъ, сдѣлаюся *возрослымъ чоловѣкомъ*.

Пройдуть еще дазъ 30 роковъ и стану *старѣтися*; потомъ прійдеся мнѣ и умерти, тѣло вернеся въ землю, изъ котроѣ оно взято есть, но душа моя не умре, ибо Богъ давъ мнѣ *безсмертну душу*.

Душу не видиме, но душею мыслиме, памятаеме, думаеме.

Скоты не мають душу, прото они не могуть ни думати, ни говорити.

Душею обертаемеся къ Сотворителю Богу, Его благодариме и къ Нему молимеся.

### 52. Тѣло чоловѣка.

Чоловѣкъ мае душу и тѣло. Тѣло чоловѣка

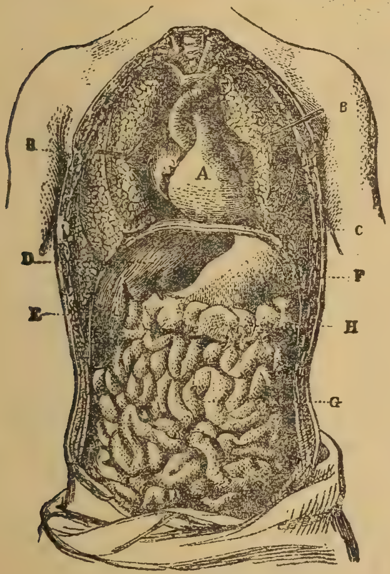


складае ся зъ головы, тулуба, рукъ и ногъ. Голова поросла волосьомъ. Волося бывае чорное, темное, русявое, сивое и бѣлое. На головѣ видиме чоло, очи, уха, носъ, лице, уста и бороду. Надъ очима суть брови. Очи замыкаеме повѣками. На повѣкахъ суть рѣсницѣ. Очима видиме. Ухами чуеме. Носомъ нюхаеме. Ротомъ говориме и ѣме. Ротъ мае двѣ губы. Въ ротѣ суть зубы, языкъ и поднебѣня. Зубами кусаеме и жвякаеме стравы. Языкомъ и поднебѣньомъ смакуеме.

Межи головою и тулубомъ е шея. Тулубъ складае ся зъ грудей, черева и спины. Въ грудяхъ маеме легки и серце; въ черевѣ жалудокъ и кишки. До тулуба приросли руки и ноги. Рука складае ся зъ рамени, локтя, долони и пальцовъ. Нога мае удо, стегно, голѣнку, колѣно, косточку, стопу зъ пятою, подошву и пальцѣ. На пальцяхъ ростуть ногтѣ. На руцѣ е палець великій, указуючій, середній, перстенный и мѣзинный.

Я маю пять змысловъ: зоръ, слухъ, нюхъ, смакъ и чутье. Слѣпый не видить. Глухій не чуе. Нѣмый не говорить. Мертвое тѣло то трупъ. Трупъ не мае души.

## 53. **Молитва передъ обѣдомъ**

До Тебе, Боже, руки взносимъ
О хлѣбъ насущный днесь Тя просимъ,
Дай, чтобъ мы днесь ся насытили
И Тебе по вѣкъ вѣка славили.

## 54. **Лакомка.**

Мала Оленка была велика лакомка. Разъ, коли мати хотѣла варити чай, казала Оленцѣ, чтобы принесла румъ. Бѣгомъ пустилася Оленка въ комору. Но прежде чѣмъ взяти румъ, она подумала полакомитися. Быстро впустила она палець (перстъ) въ тотъ горшокъ, где обыкновенно стоявъ медъ. Но наразъ чтось укусило еѣ палець и не хотѣло пуститися одъ пальця. Съ крикомъ побѣгла она въ хижу и якъ зачудовалися всѣ, коли увидѣли, что дѣвочка вмѣсто рума принесла рака! Всѣ засмѣялися, а Оленка заплакала.

## 55. **Молитва по обѣдѣ.**

Дякуемъ Ти, Боже милый,
Что Ты днесь насъ насытивъ,
Просимъ, чтобысь насъ николи
Хлѣба, соли не лишивъ.

## 56. Что ѣсть чоловѣкъ?

Кождый чоловѣкъ мусить ѣсти и пити. Ѣме стравы. Пьеме напоѣ. Зъ муки пекуть хлѣбъ, булки, колачѣ и инше. Люде ѣдять такожъ поливку, росолъ, городину и мясо. Зъ мяса варять поливку и пекуть печенину. Мясо бывае зъ рѣжныхъ скотовъ, а то: воловое, телятина, баранина, свинина, пташое, рыбачое и дичина.

Черешнѣ, вишнѣ, сливки, грушки, яблока и другѣ о в о ч и, добре ѣсти сырѣ, варенѣ и сушенѣ. Горохъ, бобъ, фасоля, морква, бураки, огурки, капуста и инша я р и н а, дуже здорова ѣжа. Крумпля добра особенно товчена и зъ омастою. Молоко, сыръ бриндза, масло и яйця найпоживнѣйшѣ стравы. Кремъ молока пють люди воду, вино, пиво, каву, чай и горѣлку. Вино, пиво и паленка мають въ собѣ алкоголъ, что шкодить здоровлю. Найбольше алкоголу е въ паленцѣ, она дуже шкодлива на здоровье.

Не жіеме, чтобъ ѣсти и пити,
Но ѣме и пьеме, чтобъ жити.

## 57. Коляда.

(Творенье епископа Василія Поповича).

Божій Сынъ днесь народився,
Свыше ко намъ понизився,
Изъ Дѣвы нетлѣнны и пренепорочны
Воплотився.

Породила Бога Слова
Отъ короне Давидова
Божія невѣста, Марія пречиста
Іоакимова.

## 58. Святый вечерь.

Довго и нетерпеливо чекавъ Василько на Святый вечеръ. Онъ вже ставъ хлопцемъ подрослымъ та розумѣвъ ту радость, яка наповняе души тысячей въ той день. Вже изъ посту вечерами приготовлявся изъ своимъ молодшимъ братомъ Степанкомъ та изъ сестрами до того свята, колядуючи кождого вечера новыхъ колядокъ. Нянько и мамка все слухали ихъ и поправляли, где того треба было.

Надойшовъ вконцѣ той довго очѣкованный день. На дворѣ день спокойный, снѣгъ блищавъ одъ сонѣшныхъ промѣньовъ и погода была легка. По сему дѣти бѣгали спишно, бо матери ихъ посылали еще за всякими святочными орудками. Газды зновъ порадили коло газдовства и худобы, бо и тымъ безмовнымъ сотворѣнямъ стараються всѣ въ той день догодити. Подъ вечеръ все

утихло, бо зъ першою звѣздою почалося свято Р̂оздва — Святый вечеръ.

Василько мавъ велику радость, что съ няньомъ могъ нести до хаты сѣно, котрымъ застельовавъ столъ и лавки. Коли увойшли у хату, привитавъ няньо всю родину зъ Рождествомъ и поставивъ дѣда коло стола. Помолившився, сѣли всѣ до стола, на котромъ вже стоявъ Карачунъ, бѣлый р̂оздвяный хлѣбъ, прикраса всѣхъ стравъ. Мама понаставляла стравъ, котрыхъ

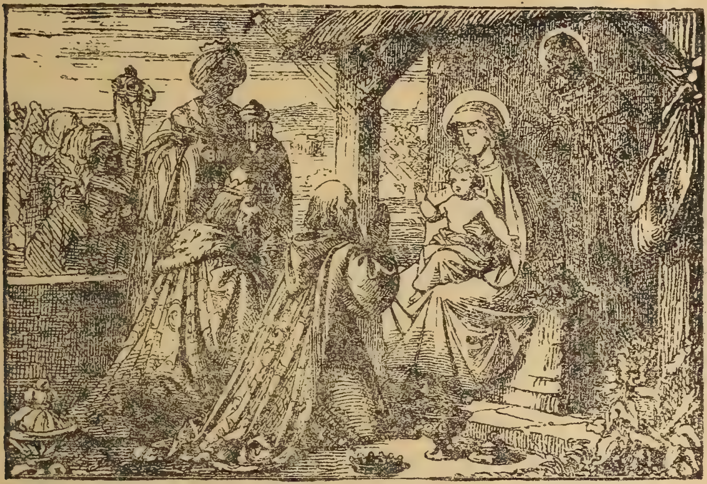

Что говорить сей образъ?

было дванадцять, и кожду мусѣли всѣ ѣсти на добрый урожай въ другомъ роцѣ.

По вечери стали всѣ одъ стола и зачали коляду. Василько изъ Степанкомъ вели передъ, бо они довго до того приготовлялися и хотѣли, чтобы ихъ голосъ было найбольше чути. Засимъ одягнувшися тепло, пошовъ до своихъ товаришовъ, котрѣ вже зъ звѣздою ждали на него на дворѣ. Зойшовшися въ велику громаду,

поснѣшали они отъ окна до окна и спѣвали колядки, прославяючи пѣснями Христа.

По дорозѣ стрѣчали все другѣ громады колядниковъ, котрѣ весело жартовали. Смѣялися они изъ мѣхоноши, котрый носивъ на плечахъ великій мѣхъ а до того часу еще порожный. Недалеко зновъ переходила друга громада зъ вертепомъ. Ишла переодѣтѣ за трьохъ царьовъ, пастырьовъ, Ирода а такожъ за циганина и жида.

Весело минувъ той вечеръ. Хоть нашъ Василько и змерзъ, то все таки мавъ радость, что изъ своими товаришами могъ ходити возвѣщати свято Рôздва Христового.

## 59. Зъ Новымъ Рокомъ.

Зъ новымъ рокомъ, братя милѣ
Въ новомъ счастю, въ новой силѣ
Радостно витаю васъ
И бажаю, чтобъ въ здоровлю,
Въ мирѣ, зъ братньою любовлю,
Одъ теперъ ишовъ вамъ часъ.
И бажаю, чтобъ трудяще
Се жити вамъ якъ найкрасше
Безъ бѣды минуло всѣмъ,
Чтобъ думками вы моцнѣли,
Богатѣли не бѣднѣли.
Чтобъ веселый бывъ вашъ домъ.
И бажаю, чтобъ мы згодно,
Смѣло, свѣдомо, свободно
Йшли до спольноѣ меты:
Въ своей хатѣ жить по свому,
Не коритися никому,
Ладъ найкрасшій завести.
Щирой працѣ — Богъ поможе!
Дай намъ Боже все, что може!

**Иванъ Франко**

### 60. Новорочна щедровка.

Ой въ нашой земли новая зоря,
Зойшла зза моря! Счасть Боже!
Яснымъ промѣньомъ тьму просвѣтила,
Людей збудила! — Дай Боже!

Ой въ Ужгородѣ красна невѣста
Якъ кристаль чиста! — Счасть Боже!
На рукахъ носить, якъ соколятко
Красне дѣтятко! — Дай Боже!

Тота невѣста, треба вамъ знати,
То руська мати! — Счастъ Боже!
А на рукахъ ей красна дѣтина,
Руська родина! Дай Боже!

А ты на небѣ, ясная зоре
Не йди за море! — Счастъ Боже!
Лемъ пріязненько свѣти одъ нынѣ
Руськой дѣтинѣ! — Дай Боже!

Чодбы намъ скоро гожа зростала,
Лиха не знала! — Счасть Боже!
Тай чтобы въ мирѣ, всѣмъ людямъ мила,
Счастливо жила! дай Боже!

### 61. Одежа чоловѣка.

Все то, что люде натягають на себе, называеся одежа. Одежа хоронить насъ одъ студени и спеки, дождя, снѣгу и вѣтру. Инша одежа у мужчинъ а инша у женщинъ. Въ розныхъ сторонахъ и одежа розна. Иначе вбираються селяне а иначе горожане. Священники, жовнѣрѣ, урядники и другѣ станы мають свою особну одежу. Селяне носять сѣраки, кожухи, ногавицѣ, чоботы, черевики, постолы, капелюхи и кучмы. Селянки кремъ кожуховъ сѣраковъ та обуви катраны, запаски, хустки та ручники.

Не вбирай ся парадно, но опрятно!

### 62. Сокоти здоровье!

Посмотрѣмъ мачку, въ осени, увидиме, якъ падае изъ неѣ стара серсть, а на мѣсто неѣ росте гуща и теплѣйша! Но не токмо мачка достане сяку серсть. Достануть и другѣ скоты одъ найменьшого до найбольшого, ибо Всемогущій Богъ стараеся о нихъ, чтобы одъ великоѣ зимы не померзли, або не похворѣли.

И о насъ ся старае Богъ. Давъ намъ розумъ и зато мы правиме собѣ хижы и готовиме платье и обувь. Въ хижахъ бываеме, а если идеме дагде, возьмеме на ся теплое платя, шапку и обуемеся въ чоботы або топанки, чтобы'сме не зябли, ибо одъ простуда происходить найбольше хворотъ.

Все чисто треба выходити, умѣренно ѣсти и пити, и если розгрѣемеся, доразъ воды не пити, бо одъ того уже многѣ умерли.

Чистота, порядокъ и умѣренность, то первое условіе здоровья!

### 63. Зводки беруть ся заразливѣ хвороты?

Не разъ случиться, что на оспу, ци шкарлатину або на дифтерію похворѣються многѣ, единъ одъ другого достане хвороту. Сякѣ хвороты зовуться заразливыми.

Но якъ прилипне така хворота на другого?

Волхкій кусень хлѣба покрывае ся внедовзѣ зеленымъ мошкомъ. Хлѣбъ зацвѣвъ. Его обсѣвъ порошокъ грибка. Въ хатѣ, збудованой зъ сирого дерева, розмножить ся грибъ и нищить цѣлу будовлю.

Порошокъ грибка летить зъ вѣтромъ на пригожое для него мѣсто и тамъ розростае ся.

Бываютъ рожнѣ роды грибковъ. Межъ ними суть и такѣ, что нищать житье чоловѣка, якъ достануть ся до его крови. Всѣ заразливѣ недуги — се страшна робота грибка-бацилла. У воздусѣ комнаты, где перебывае хворый на заразливу хвороту, лѣтае у воздусѣ порошокъ грибка и заражуе иншѣ особы.

Частымъ провѣтрьованьомъ хатного воздуха и дуже старанною чистотою зменьшаеся небезпека зараженя особъ, котрѣ перебываютъ при хворомъ на заразливу хвороту. Подчасъ заразливыхъ хворотъ треба обмыти руки мыломъ передъ ѣдженьомъ. Страву подае ся въ посудинѣ вымытой горячою водою.

Что говорить сей образъ?

## 64. Воздухъ.

Порожну склянку, обернену до горы дномъ втискаю у воду въ мисцѣ.

Вода розступила ся, але до склянку не увойшла. Не пустивъ еѣ туда воздухъ, что лишивъ ся въ склянцѣ.

Водтакъ поставлю на воду у той мисцѣ кусникъ запаленоѣ свѣчки, умѣщенноѣ на корку и накрыю еѣ склянкою. Свѣчка буде горѣти лишь

якійсь часъ а потомъ загасне, а ровночасно вода выповнить пяту часть склянки. Выгорѣла въ ней пята часть воздуха, а на его мѣсто увойшло столько воды.

Останокъ воздуха въ склянцѣ не пустивъ больше воды, а одначе свѣчка не могла въ немъ довжше горѣти.

Воздухъ складаеся отже зъ двохъ прозорыхъ газовъ: одинъ горить и называеся киснемъ а другій не горить, гасить свѣтло и называеся азотомъ.

Кисень воздуха зуживають легки при оддыханю, прото не трудно зрозумѣти, чому то гасне лампа въ непровѣтренной хатѣ, въ котрой перебывае много особъ.

Воздухъ на полю, та въ лѣсахъ — се добрый лѣкъ на хворѣ легки. Хатный воздухъ неодсвѣженый отвираньомъ оконъ шкодить людинѣ. Ось чому то только селянъ хворуе у насъ на чахотку (гектику).

Кто будуе хату зъ малыми, неотворяемыми оконцями, той скорочуе вѣкъ собѣ и своей родинѣ.

### 65. Сокотися одъ паленки!

У куратора Ивана поумерали старшѣ дѣти и остався самъ найменьшій, Михайло. Отець и мати дуже любили единачка и хоронили его одъ всякоѣ бѣды. Коли Михайло похворився, все, что желавъ, давали му и такъ дуже розпестили го. Потомъ неразъ притворився хворымъ, чтобы лишь пестили го и давали му грошей. Михайло заходивъ до склепа куповати цукру, но зайшовъ и до корчмы, где солодкоѣ паленки куповавъ.

## 66. Пянство.

Пянство то есть великій грѣхъ
Соблазнь у людей и посмѣхъ,
Пяный въ душѣ не жіе
И скотови ровный е!

Пяный розумъ утрачае,
И о Бозѣ забывае,
Ничь онъ добро не чинить,
Лишь якъ свиня, такъ лежить.

Паленка то подлый напой,
Ядъ — то тѣлу, душѣ нашой
И кто любить пити,
Довго не буде жити.

Пій водичку изъ потока,
Нѣтъ въ ней грѣха и порока!
Богъ воду прото створивъ,
Бы ты жажду утоливъ.

По Духновичу.

**О чомъ говорить сей образъ?**

## 67. Языкъ.

Въ ротѣ маю языкъ. При помочи языка говорю, шепчу, розмовляю, спѣваю и молюся. Его помочію ѣмъ овочи, хлѣбъ и всякѣ стравы, а пю воду, молоко и другѣ напоѣ.

Языкомъ познаю, что соль солена, а поперъ горькій; что медъ солодкій, оцетъ квасный; что

страва посолена або недосолена. Маю смакъ въ ротѣ и на языцѣ.

Смакомъ довѣдую ся, что зрѣлѣ овочи смачнѣ, а незрѣлѣ горькѣ; что свѣжа сливка смачна, а гнила несмачна. Смакомъ розпознаю, ци напитокъ е пивомъ, ци виномъ, водою ци оцтомъ, ци страва постна ци омащена.

## 68. Зводки паде дождь?

На шибѣ окна, на травѣ и листю ростинъ рано бывае роса. Потомъ гдесь счезае—высохне.

Мокрое бѣлье на сонцю и вѣтрѣ такожъ сохне, бо вода зъ него высыхае або паруе. Такъ само паруе вода зъ рѣки, ставу и моря.

Куда жъ подѣвае ся пара? Ци она пропадае? — Нѣтъ! Одъ теплоты вода зъ початку уносить ся якъ мрака по воздуху а потомъ осѣдае росою на холодныхъ стѣнахъ. На морозѣ замерзае якъ иней.

Надъ рѣками уносить ся рано и вечеромъ мрака. Се была пара, яку остудивъ вечерній холодъ и зробивъ зъ неѣ мраку.

Такъ само ґустѣе пара въ мраку высоко надъ нами, коли ей тамъ стане холоднѣйше.

Мы видиме еѣ якъ хмару. Зъ хмаръ падае дождь, градъ, въ зимѣ снѣгъ та крупы.

Дожджева вода вертае зъ хмаръ до землѣ, рѣки, ставу и моря, доки тепло сонця не вынесе еѣ зновъ зводси у воздухъ.

## 69. Дождь.

(Нар. пѣснь.)

И шумить и гудить,
Вже и дожджикъ иде
Тай небавомъ темна хмара
Зъ вѣтромъ дальше перейде.

Дожджикъ землю подлявъ,
Чтобъ росла вся трава,
Чтобъ удали-сь рольникови
Косовиця и жнива.

По дожджю все росте
На поляхъ и лугахъ
За погоду та и дожджикъ
Слава Богу въ небесахъ.

## 70. Сила пары.

Покрышка на горшку зъ кипучою водою что разъ подносить ся и опадае.

Се выходяча пара подносить ся. Видно — пара мае силу.

Пара, стиснена у великомъ котлѣ мае таку силу, что розсаджуе навѣть желѣзнѣ стѣны котла, если еѣ вчасъ не выпустило бы ся у воздухъ.

Та не на то нагромаджують у котлѣ пару, чтобы еѣ дурно пускати.

Она йде зъ котла до подовжноѣ руры, зъ котроѣ выстае желѣзный держакъ.

Пара зъ котла втискае ся межъ стѣну руры, а кружокъ колотушки и выпыхае його разомъ зъ держакомъ якъ найдальше.

Державъ тручае корбу одъ колеса. Оно обертае ся, и такъ иде цѣлый возъ зъ котломъ.

Такій паровозъ зовуть локомотивою. Локомотива тягне по гладкихъ шинахъ возы за собою.

При иншихъ машинахъ рухами корбы выконуе пара иншу роботу, якъ у паровыхъ млинахъ, молотѣльняхъ, паровыхъ плугахъ и пр.

## 71. Веснянка.

**(Пѣсня.)**

Куку, куку!
Чути въ лѣску;
Ходѣмъ, спѣвайме,
Радо витайме
Божу весну!

Куку, куку!
Чуеме все;
Гаемъ лѣсочкомъ,
Боромъ, поточкомъ
Голосъ гуде!

Ку́ку, куку́!
Птичко мала,
Ты намъ спѣвала,
Правду сказала;
Счезла зима!

## 72. Поле, лугъ, лѣсъ.

Федоръ дуже любивъ съ своимъ отцомъ ходити.— Попросивъ разъ отця, обы го одпровадивъ и на поле.

— Я быхъ радъ выйти съ тобою на поле, айбо боюся, же дужеся змучишь.

— Ой годенъ я пѣшо ити няньку, годенъ — одповѣвъ Федоръ.

И такъ они пошли. Ледва выйшли изъ села,

уже передъ ними стояло зеленое поле. — На полю возвышався и единъ грунокъ. — Пойме, сынку на грунокъ. Изъ грунка пообзераеме околицю. — Попозерали и село; еще добрѣ видко было турню на церкви, тай школу. — Разъ закричить Федоръ: „Нянку, тамъ стоить наша хижа. — Вижу и велику трепету, что коло неѣ есть".

Якъ легли на траву, Федоръ наново закричавъ: „Что ото няньку? Ци чуете, якъ красно

писчить тутъ якоесь потя?“ „Тото сынку жаворонокъ спѣвае.“ — „Позерайте лемъ няньку, якъ махать крылома, и все высше и высше поднимаеся.“

„А што ото тамъ за дерева подъ горою?“ „Тото сынку лѣсъ.“ — „Идѣмъ няньку у лѣсъ“. — Пошли. На пути ишли коло ораницѣ. — Федоръ то коло пшеницѣ, то коло жита, то коло ячменя ставъ. Позвѣдався, якъ зовуть каждое. — Дуже му ся любило то, коли вѣтеръ поколысавъ колосами.

Подъ лѣсомъ простирався красный лугъ. — На немъ было болото (озеро). — Около озера цвѣли незабудьки. — Федоръ хотѣвъ изорвати досколько стебелъ незабудьовъ, но ледва ся притуливъ идъ нимъ, выскочила изъ корча жаба.

Федоръ напудився, но пакъ нарвавъ собѣ косичокъ и зайшли у лѣсъ.

Федоръ не могъ ся доста начудовати надъ зелеными деревами. — Любовався и потятками, что по деревахъ скакали. — Подъ деревами

текъ малый поточокъ, надъ поточкомъ на березѣ много было косиць. На косицяхъ мотылки лѣтали, а пчолы зъ нихъ медъ брали. На едной косицѣ учинивъ и павукъ свою сѣть, и такъ чекавъ добычу.

Много квѣтокъ назберавъ Федоръ, и съ ними хотѣвъ маму свою и сестры подаровати. Еще едну прекрасну косичку найшовъ подъ корчомъ и тоту хотѣвъ зорвати. Айбо косичка такъ мило позерала на него, ги бы му казати хотѣла: „не зорви мня!“. Федоръ и незорвавъ, ай выкопавъ ю съ землею, понесъ домой и посадивъ у своей загородѣ.

(По „Азбуцѣ“ Генція).

## 73. **Орачѣ.**

Ой найму я медведика за плугомъ ходити,
А вовчика сѣренького волы погонити,
А зайчика маленького переднѣ водити,
Сама пойду до Оленки вечерю варити.

Розсердився медведичокъ та плугъ поламавъ,
А вовчичокъ сѣресенькій волы розогнавъ,
А зайчичокъ малесенький напудився,
Въ темнѣ луги, въ густѣ корчи заховався.

## 74. Земля и вода.

— Позерайте, пане учителю, что за прекрасна *трава* росте туй изъ земли! говорить Ферко.

— Правду маешь, отвѣчае учитель, изъ земли ростуть и *дерева!*

*Ферко:* Якъ ся ото може стати, обы изъ земли росли и дерева и трава?

*Учитель:* Такъ сыне, что ихъ насѣня паде въ землю, тамъ собѣ найде *корму*, пріймеся,

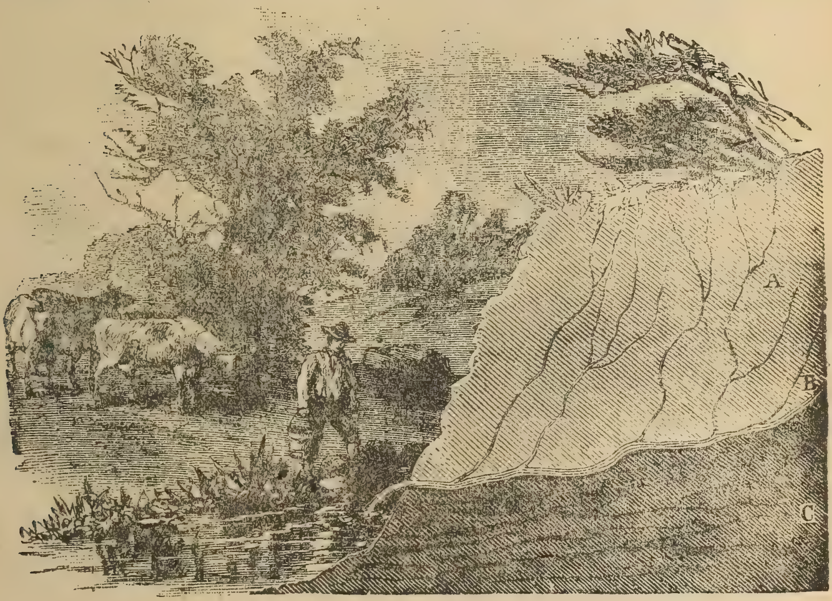


набере ся воды и выросте на великое!

*Ферко:* Та е и вода въ землѣ?

*Учитель:* А ты еще не видѣвъ? Тадь и въ колодязь изъ земли тече вода! Удну въ земли все протекае вода, а кедь дагде вытече вонъ, *источникомъ* зовеся.

*Ферко:* Сесе уже знаю, бо изъ источника стаеся *потокъ*, а изъ потока *ръка*.

*Учитель:* Гораздъ! Кедь на земли дагде стане

вода на едномъ мѣстѣ, учинить *болото* (озеро). Найбольша така стояча вода *моремъ* ся зове.

*Ферко:* Ци такъ, пане учителю, ожъ трава не лишь воды до себе бере, но и изъ земли дачто?

*Учитель:* Правду говоришь. Земля не всягды еднака: на едномъ мѣстѣ *черлениця*, на другомъ *пѣсковата*. И горы изъ земли суть, но тота земля тверда и *камѣньомъ* зовеся. Е *пѣсковый*, *глинистый*, *вапнистый* и иншакій камѣнь. Межи камѣнями находится *золото*, *срѣбро*, *мѣдь* и *желѣзо*. Изъ земли коплють *соль* и *камѣнное угля*.

*Ферко:* На земли живуть и звѣрята. И нашимъ домашнымъ скотамъ земля дае корму.

*Учитесь:* Вѣдь и мы изъ урожая земли живеме.

*Ферко:* А кто то все такъ премудро пристроивъ?

*Учитель:* Видишь, все то Всемогущій Господь Богъ сотворивъ такъ. Богъ питае звѣрята и травы, тай и насъ самыхъ! Богъ даруе добру погоду, дождь, Богъ благословляе труды людей! Для того и молимеся Богу каждого дня!

## 75. Буря.

Въ единъ душный день выйшовъ Иванъ съ своимъ отцемъ на поле. — Отець сѣно зберавъ, а хлопець на зарубѣ лѣса ягоды глядавъ. — Разъ лемъ поднявъ ся великій вѣтеръ, настали чорнѣ хмары, и застелили солнце. — Помалы почало гремѣти и блискати. — Хмары все ближе летѣли, блескъ и громъ все горшій.

Вѣтеръ дуже порошивъ поперевертовавъ навилки и копицѣ. — А дерева мало зъ корене не выламавъ. — Почавъ уже и дождь цяпкати.

Отець и сынъ побѣгли подъ едно росохатое дерево. А дождь онь льеся. — Блескае: гремить, что онь земля ся трясе.

Разъ прійде у розумъ Иванови, ожъ что чувъ онъ отъ пана учителя. — Дуже просить отця, обы ишли 'зъ подъ дерева, бо можеся бѣда стати. — Отець послухавъ Ивана.

Ледвы одишли одъ дерева, якъ громъ ударить у дерево и розколовъ го онь до кореня.

Отець хвалу давъ пану Богу, что спасъ го

одъ напасти, а сына, бо му таку добру пораду давъ, похваливъ, поцѣльовавъ и казавъ: „Слава Богу, чтось ходивъ въ школу и тамъ такое научився".

Но буря якъ скоро ся подняла, такъ скоро ся и минула, — солнце снова почало свѣтити, потятка съ нова почали пѣти; а на небѣ появилася красна дуга.

Отець и сынъ хоть измокнуто, но счастливо вернулися домой.

(По „Азбуцѣ" Генція.)

## 76. Сила громовины або електрики.

Негашеное вапно, политое водою, зачне кипѣти. Помѣшаеме его желѣзнымъ дручкомъ. Дручокъ розгрѣваеся, ажъ руку парить.

Ще больше розгрѣвають ся два дроты, споенѣ зъ кусниками мѣди и цинку, замочеными у сѣрчаной кислотѣ. Коли бы мы ихъ концѣ зближили до себе, то увидиме синявѣ искорки, якъ бы малѣ блискавки въ градовыхъ хмарахъ. Се тепло переходить по дротахъ и не лише спарить руку й затормозить нею, колибъ ихъ концѣ мы держали у руцѣ. Даже звычайному желѣзу надасть оно силы притягати инше желѣзо.

Се тепло, званное громовиною або електрикою, переходить милями по мѣдяныхъ дротахъ здовжъ дорогъ ажъ до машинки телеграфичноѣ на станціи.

Тутъ тормозить у ней желѣзною рудинкою, а та кончикомъ выбивае буквы на пасочку паперя.

Отъ такъ то телеграфують!

При помочи прилада, званого телефономъ, можно говорити зъ другимъ на колька сотъ миль далеко.

Електричну силу, такъ якъ пару, запрягли такожъ обертати колеса у великихъ возахъ — трамваяхъ. Подобно, якъ у машинѣ въ телеграфѣ, електрична сила притягуе части колеса и оно обертае ся.

До сего выробляють велику силу електрики у фабрицѣ або електровнѣ.

Зъ електровнѣ розходить ся електрика до лампъ и свѣтить у нихъ яснѣйше, чѣмъ нафтою або газомъ.

Та не лишь по дроти переходить електрична искра; она продирае ся такожъ воздухомъ зъ одноѣ высокоѣ стацiи до машинки бездротного телеграфа на другой стацiи.

Такъ само переходить она зъ градовыхъ хмаръ до громозводовъ на высокихъ домахъ, а где нема громозвода, то запалюе домъ и убивае та ранить людей.

Колись почитали наши предки силу громовины-електрики якъ бога, котрого называли Перуномъ а теперь умѣють сами люди ту силу вытворювати, чтобы нею свѣтити, лѣчити, розмовляти, везтися и всяку роботу кончити.

## 77. На Великдень.

Усѣмъ, усѣмъ святыхъ небесъ
Святый привѣтъ: Христосъ воскресъ!
Давно дѣды его мовляли,
Другъ-друга щиро привитали.
Жiе, не вмре святыхъ небесъ
Святый привѣтъ: Христосъ воскресъ!
Розтѣть цвѣтѣть, навчайте-сь, дѣти,
Робѣть добро, людей любити.
Поглянувши на Божiй свѣтъ
Вы тямте ще оденъ привѣтъ,
Чтобъ ровно йшла житя дорога:
Душа моя величить Бога!

### 78. Благодарна дѣтина.

Анна сидячи разъ предъ дверьми, розмышляла о добротѣ родителей своихъ. „Боже! Боже! якъ добрѣ моѣ родителѣ, ѣсти ми дають, книги и платя ми купують, а я не знаю ничѣмъ навернути доброту ихъ.“

Но въ сей часъ пришло ей въ розумъ, что недавно видѣла при лѣсу цвѣсти ягоды. Побѣгла къ матери и просила ю, чтобы ю пустила пройтися мало у лѣсѣ.

Мати пустила ю, а она набрала ягоды, котрѣ уже пристигли были и понесла домой.

Родителѣ предъ дверьми сидѣли, коли ся Анна вернула. Радостнымъ лицемъ поклонилася и передала ягоды.

Анна симъ указала благодарность къ родителямъ. Такѣ будьте и вы дѣточки!

### 79. Пѣсня лѣнивого.

Зъѣло бы ся зъѣло,
Якъ бы въ ротъ злетѣло:
Ци смажено, ци варено —
Тожъ-то зъѣвбы и печено!

Пивъ бы я водицѣ
Зъ чистоѣ керницѣ:
Ци въ збаняти, ци въ горняти —
Чтобъ принесъ лишь кто до хаты!

Добра рѣчь — сукмана,
Чтобъ даромъ лишь дана, —
Та ще синьо-зеленява —
Тожъ ходивъ бы въ ней якъ пава!

### 80. Порядокъ — ощадокъ.

Порядокъ — ощадокъ, говоривъ все старый Иванъ, а сынъ Иванъ ниякъ не знався того держати. Не спостигне бывало изъ школы прійти, вже й порозкидавъ книжки въ одинъ кутъ, каламарь у другій, капелюшокъ подъ лавицю. Доста того что въ кождомъ кутку Иванковыхъ рѣчей было повно.

Але одноѣ днины каже сестра до Иванка: — „Иванку, збирай ся скоро-скоренько пойдешь со мною въ лѣсъ на ягоды!“ Иванко ажъ подскочивъ зъ радости. Но, кто знае где его шапка, где вышнякъ, коли ихъ и за цѣлый тыждень не позбиравъ бы.

„А йдешь? — звѣдае сестра, — „днина проходить, а я бы вже одъ тогды жменю ягодъ назбирала, одъ коли на тебе чекаю,“ — тай пошла, а Иванко лишивъ ся плачучи дома. Такъ ему треба было, най тримае своѣ рѣчи въ порядку.

## 81. Время.

Птицѣ пробудяться, если настане зоря. Идуть спати, коли солнце зайде.

Земледѣлецъ посмотрить на небо, и изъ хода солнця знае, ци есть уже полудне, ци далеко вечеръ, ци долго буде держати ночь?

Въ турнѣ зазвонить церковникъ: „Туй е часъ молитвы!“ Роботники рано на голосъ знова отпочинуть и обѣдують, и вечеромъ также на голосъ звона перестане робота. Концемъ тыждня звыкли выдавати платню роботникамъ.

Время дѣлится на части. Часъ роботы — то день, часъ же одпочинка — ночь. Рано восходить солнце, у полудне найвысше стоить надъ нами, вечеромъ же заходить.

Сѣмь дней въ едно — то тыждень. Изъ сихъ сѣмь дней намъ христіанамъ позволено одъ Всемогущого Бога лишь шѣсть дней робити а семый день то есть недѣлю Ему посвятити. Посвятиме же такъ, если въ недѣлю не робиме, одъ грѣха ся варуеме, родителей слухаеме и на богослуженіе въ церковь порядочно пойдеме. Четыри тыждни суть въ едномъ мѣсяцѣ.

Мѣсяцѣ суть: январь, февраль, мартъ, апрѣль, май, юній, юлій, августъ, септембрій, октобрій, новембрій и децембрій.

Сесѣ мѣсяцѣ составляють единъ годъ. Годъ роздѣляеся еще на четыри части: ярь лѣто, осѣнь и зима.

## 82. Косарѣ.

Выйшли въ поле косарѣ
  Косять рано на зорѣ.
— Гей, ну-те косарѣ,
  Бо не рано почали!
— Хоть не рано почали,
  Такъ богато утяли!
До обѣда покосили,
  Острѣ косы потупили,

По обѣдѣ спочивали,
Добре косы поклепали.
А вечеромъ, холодкомъ,
Клали копички рядкомъ.
Завтра треба рано встати,
Та въ копицѣ поскладати,
А въ стоги якъ пометають,
Добре собѣ погуляють.

## 83. Лѣто.

Настало лѣто. Сонце припѣкае. На нивѣ колосъ повный ся згинае. И радость людемъ, что жнива настали. Зъ серпами всѣ на поле ся забрали, чтобы за трудъ свой нагороду взяти.

Ци будуть всѣ тожъ плоды тамъ збирати? — Лишь тымъ, что спильно на веснѣ робили, тымъ дни осѣннѣ будуть легкѣ, милѣ. А всѣхъ лѣнивыхъ голодъ, жаль чекае. На то най кождый зъ васъ памятае!

**О чомъ говорить сей образъ?**

## 84. Величайте Бога!

Кажда птичка, хоть маленька,
Что лугомъ лѣтае,
Рано, вечеръ веселится,
Богу пѣснь спѣвае.

И вы дѣти, любы цвѣты
Тѣштеся спѣвайте,
Бога Творца голосочкомъ
Милымъ величайте!

Ци то рано, ци у вечеръ,
Ци где при роботѣ,
Ци то въ церкви въ домѣ Божомъ,
Дома или въ школѣ!

Всюда дѣти голосочкомъ
Милымъ заспѣвайте,
Бога Творца въ пѣсняхъ красныхъ
Звучно величайте!

## 85. Пчола.

Якъ лишь на весну милый вѣтрецъ повѣе и цвѣты зачнуть розвивати ся, тогды и пчолы вылѣтають на луги и загороды. Тамъ сѣдають на цвѣты, высысають зъ нихъ сокъ и збирають цвѣтный пылокъ. Водтакъ поспѣшають назадъ до кимака (улѣя) и будують ту зъ воску ко-

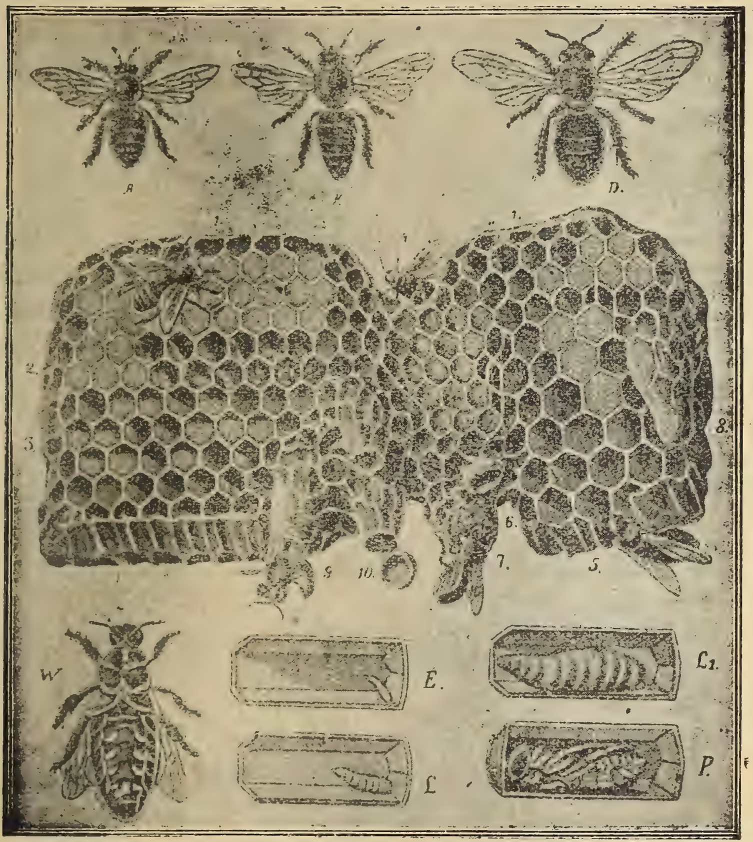


морки, та наповняють ихъ медомъ, выробленымъ изъ соку.

Пчола е невеличка комашка. Еѣ тѣло складае ся зъ трехъ частей. На головѣ мае двое очей и два вусики. Въ ротѣ мае рурковатый языкъ, сисальце; нимъ высысае солодкій сокъ

зъ цвѣтовъ При груди мае шѣсть ножокъ а на нихъ пазорки а щетки, котрыми цвѣтный пылокъ збирае. На верхной сторонѣ грудей мае чотыри крыла: два большѣ зъ переду, а два меньшѣ за ними. Тѣ крыльцятя суть тонкѣ, прозорнѣ и жилкованѣ. На концѣ тѣла пчела мае острое жало, а коли нимъ уколе, запускае разомъ ѣдкій плынъ въ рану. Тѣло около раны пухне и доста довго тревае такій боль.

Пчолы — то дуже трудолюбивѣ комахи. Въ кимаку утримують они найлѣпшій порядокъ. Одна пчола другоѣ не спиняе въ роботѣ, всѣ заходяться коло працѣ разомъ.

Коли вертають зъ поля назадъ до кимака, лѣплять коморки и наливають ихъ медомъ. Иншѣ чистять кимакъ, та стоять на стражи, а всѣ выслухають своеѣ царицѣ, что пануе надъ цѣлымъ товариствомъ пчольнымъ.

## 86. **Пасѣка**.

За садочкомъ сѣножатка,
А у шопѣ паша,
Межъ вишнями, яблонками
Пасѣка тамъ наша.

Кимаки стоять ровненько
Якъ домки зъ дашками,
Зъ очка пчолы просто въ поле
Гень спѣшать роями.

Кожда пчолка, хоть маленька,
По цвѣткахъ лѣтае
И пильненько сокъ солодкий
Изъ нихъ высысае.

Та спѣшить ся радо, скоро,
Лѣтомъ и весною,
Знае добре, что настане
Осѣнь изъ зимою.

## 87. Подкова.

Отецъ ишовъ полемъ зъ сыномъ своимъ Федоромъ. — „Отъ“, сказавъ отецъ, „тамъ на дорозѣ лежить кусень подковы; подойми и сховай.“ „Ей“, одповѣвъ на то Федоръ, „не варто за такою дурницею хиляти ся.“

Отецъ, поднявъ желѣзо мовчки и вложивъ у кешеню. Идучи по при кузню продавъ онъ желѣзо ковалеви, а за тѣ грошѣ купивъ у старушки черешень. Оба ишли теперь дальше. Сонце дуже пригрѣвало. На цѣломъ просторѣ не было видно ни дому, ни деревины, ни керницѣ, а Федоръ ажъ вянувъ изъ спряги.

Якъ бы нехотячи упустивъ отецъ одну черешню на землю Федоръ поднявъ еѣ, якъ бы изъ золота была, и понесъ заразъ до рота. Потомъ упустивъ отецъ ще одну черешню, а Федоръ поднявъ єѣ такожъ скоро. Такъ упустивъ отецъ мало-помалу всѣ черешнѣ а коли Федоръ зъѣвъ вже остатню, обернувся отецъ, усмѣхнувся и сказавъ:

„Отъ коли-бъ ты лише одинразъ бывъ схилився по подкову, не потребовавъ бы ты бывъ по черенѣ толькоразъ хиляти ся.

Кто за малѣ рѣчи не дбає, идъ большимъ заслуги не мае.

## 88. Прогулька.

(Пѣсня.)

Разъ, два, разъ, два, дѣти въ гай!
Разъ, два, разъ, два, бо вже май!
Пташенята тамъ спѣвають.
Краснѣ цвѣты процвѣтають.
Разъ, два, разъ, два, дѣти въ гай!
Разъ, два, разъ, два, бо вже май.

Разъ, два, разъ, два, не спѣшѣть!
Разъ, два, разъ, два, крокъ держѣть!
У лѣсочку заспѣваемъ,
Милу весну привитаемъ;
Разъ, два, разъ, два, не спѣшѣть
Разъ, два, разъ, два, крокъ держѣть!

### 89. **Наша земля.**

Коли выйдеме въ лѣтѣ въ день ясный на горбокъ, и пообзераемеся доокола себе, та увидиме надъ собою синій сводъ неба, якъ бы яка полкругла велика шапка надъ нами розпростиралася. На сей сіяе дниною ясное, огнистое солнце, а въ ночи срѣбный мѣсяць межи сестричками своими звѣздами.

На земли видиме горбы и горы, долины, и ровнины. Долины суть звычайно перерѣзанѣ потоками и рѣками, котрѣ вливаются въ озера або въ моря, а сесѣ нашу землю обливають доокола.

На ровнинахъ суть поля, нивы, луги и пасовиска.

Суть такожь пустѣ просторы, где не росте ани деревина, ани корчи, ани трава; сіи зовутся пустынями.

На горахъ звычайно ростуть лѣсы и корчи; но и горы гдеякѣ бывають скалисты, где не росте ніяка рослина.

Въ лѣсахъ жіе дичина т. е. дикѣ звѣрѣ, якъ заяць, серна, олѣнь. Мясо сихъ дуже смачное на печенину, для того охотники радо стрѣляють ихъ.

Иншѣ звѣрѣ суть хищнѣ, якъ вовкъ, медвѣдь, лисиця. Въ лѣсахъ суть такожъ и дикѣ птахи, якъ орелъ, ястрябъ.

Во воздусѣ лѣтають птахи, изъ котрыхъ многѣ спѣвають, якъ соловей, жаворонокъ, чижъ.

Во водахъ жіють рыбы, якъ слижъ, карасъ, коропъ.

На земли жіють звѣрята, что мають червену кровь, якъ нашъ рогатый скотъ, — или бѣлу кровь, якъ мухи, комары, стоноги, хробаки.

Чоловѣкъ найлѣпше любить собѣ бывати коло рѣки. Туй построить онъ свою хату (хижу), туй повстають села, и городы.

Села и городы связаны возовыми и желѣзными дорогами, телеграфами и телефонами.

По великихъ рѣкахъ, озерахъ и по морю плавають лодки и кораблѣ. Ними перевозять купцѣ до другихъ краевъ худобу, тканины, металлы, сукно и всякѣ товары, и продають за добрѣ гроши; сякъ становится торговля.

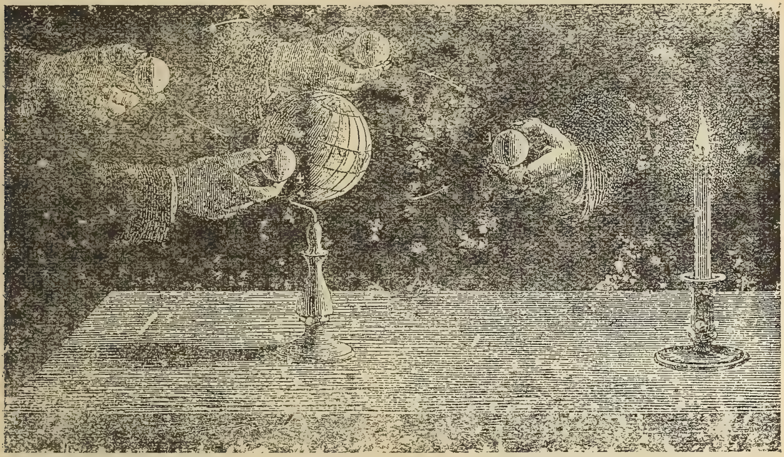

Ба что говорить сесь образъ?

## 90. Передъ жнивами.

Слава Богу, слава Богу!
Вже жнива близенько,
Всюды нашѣ любѣ нивы
Жовтѣють миленько.

Буде хлѣбъ новый и свѣжій,
Для худобки наша,
Наповнить намъ обороги
Родна нива наша.

Дѣтоньки, просѣть у Бога
Здоровля, охоты
До новоѣ въ жнива працѣ,
Новоѣ роботы!

## 91. **Худоба**.

Худоба живе коло дому. Коровы та волы то худоба рогата. Свинѣ то безроги. Гуси, кури, качки та голуби то дробъ або домашна птиця.

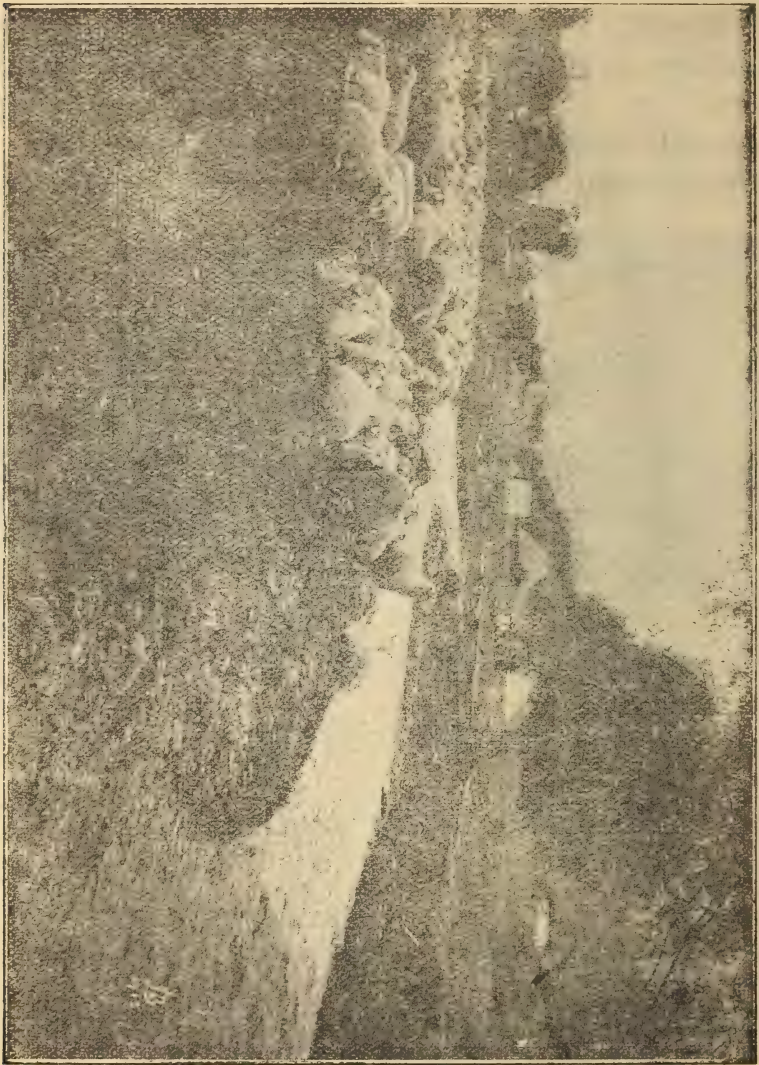

Мой отець мае ще и конѣ, овцѣ и козу. У дворѣ е и параословъ. Е у насъ такожъ песъ и мачка.

Якій хосенъ мае чоловѣкъ изъ сихъ скотовъ?

— Песъ стереже домъ и худобу. Мачка ловить мыши. Конь тягне возъ, плугъ и сани. На немъ и ѣхають. Оселъ двигае тягарь. Коровы, овцѣ и козы дають молока. Зъ молока роблять сыръ и масло. Курки, гуски и качки несуть яйця. Гусячое пѣрья добре на подушки. Когутъ будить насъ раненько.

Зъ котрыхъ домовыхъ скотовъ ѣме мясо?

Кремъ старыхъ скотовъ суть въ господарствѣ ще и молодѣ: телята, пацята, гусята, курята, качата, голубята, лошата, ягнята, козлята, ослята и мачата.

Ци видѣли въ такожъ пацюка, цапа, барана, кобылу, мачку, суку, гусака и качура?

Котрый домовый скотъ рычить, рже, блее, мекае, пѣе, кудкудакае, воркуе, нявкае и котрый гавкае?

Худоба чоловѣкови дуже пожиточна. Годуйте и доглядайте еѣ а не мучте николи!

## 92. **Якъ шило, когутъ, качоръ и гусанъ ходили до лѣса на губы.**

Ишло шило до лѣса на губы. Стрѣнуло по дорозѣ когута, котрый перевязавъ собѣ хустину на шею та несъ попась на дорогу.

— „Куди идешь, шило? — звѣдуе когутъ.

— Иду до лѣса на губы. Пойди со мною. Буде насъ бôльше, не будеме боятися ничъ вовка“.

Когутъ послухавъ и пошли дальше. А ту иде качоръ. Несе великій тлумокъ на плечахъ, ажъ угинаеся. Треба было ему богато рѣпы набрати, чтобы по дорозѣ не зголоднѣвъ.

— Шило съ когутомъ, де идете—звѣдуе качоръ.

— „Идеме до лѣса на губы. Ходи съ нами, буде насъ бôльше, не будеме боятися ничъ вовка“.

Качоръ послухавъ и пошли дальше. Идуть, а ту иде поважнымъ крокомъ гусакъ. Несе напередѣ цѣлу тайстру всякого зерна, чтобы на выпадокъ и на довше стало.

— „Шило съ когутомъ и качоромъ, куди идете?“

Идеме до лѣса на губы. Ходи съ нами! Буде насъ бôльше, не будеме боятися ничъ вовка.

Гусакъ послухавъ и пошовъ дальше. Коли уже прійшли до лѣса, настрашилися дуже вовка. На счастя увидѣли недалеко хатинку и сховалися до неѣ. Когутъ сѣвъ на жердку, качоръ залѣзъ пôдъ лавку, гусакъ выскочивъ на лавку, а шило влѣзло подъ порогъ.

Наразъ влѣзъ вовкъ до свѣтлицѣ. „Усѣхъ васъ заѣмъ“ завывъ на нихъ.

Але когутъ, котрый на жердцѣ найбôльше мавъ одваги, закукорѣкавъ: Всѣ го бийте!

Гусак кричавъ: „Кийомъ! кийомъ го!“

Качоръ: „Шакъ такъ, шакъ такъ, шакъ такъ!“

Наконецъ выскочило изъ пôдъ порога шило и пикъ го въ бôкъ, пикъ, пикъ!

Видить вовкъ, что не жартъ, что изъ всѣхъ сторонъ небезпека тай еще и бють, давъ ногамъ знати и утѣкъ.

Шило съ урадоваными товаришами назбирало губъ и вернули счастливо домôй.

За **Фр. Бартошомъ.**

## 93. Жийте въ згодѣ!

Песъ: Котъ менѣ за дурно сночи
Геть подрапавъ носъ и очи.

Котъ: Песъ мене вкусивъ у ногу,
Что ледва ходити могу.

Газда: Вонъ! видь сесь то букъ, небоже,
Въ згодѣ жити вамъ поможе!

## 94 Корова, конь, овця и собака.

Зойшлися одного разу въ дворѣ корова, конь, овця та собака. Зойшлися тай почали розмовляти. И кождое себе хвалить. Корова каже:

— Годѣ вже вамъ себе хвалити. Вы кажете, якѣ то вы краснѣ. А хвалити ся треба не тымъ ци красный, ци нѣтъ, а тымъ ци е зъ тебе добро ци нѣтъ. Отъ зъ мене найбольше е добра господареви: колько то я даю молока, а зъ молока колько то всякоѣ ѣды. Та ще и ѣдять мое мясо!

Почувши се конь, розсердився. Онъ тупнувъ копытомъ, покивавъ головою тай сказавъ:

— Не хвалися своимъ молокомъ та мясомъ. Ты сама ничого зробити не зможешь. Ну скажи менѣ: можешь ты возити господаря, тягнути возъ та сани, волочити борону?

Корова каже: „Нѣтъ, не можу."

— Но видишъ! каже конь. Безъ твого молока люди прожіють, а якъ я не заволочу нивы, то и хлѣба не буде, а безъ хлѣба жити не можно. А кто до города зерно одвезе, чтобъ продати та всячину купити? Все жъ то я! Такъ и выходить, что не ты найкраснѣйша, а я!

Овця слухала, слухала тай собѣ ножкою затупала и почала:

— Ме-ке-ке! До города зерно одвезти або ниву заволочити можно и воломъ. А отъ ни зъ коня, ни зъ вола, ни зъ коровы вовны нема и кожуховъ. А безъ одежы безъ кожуха хиба може жити чоловѣкъ! Та онъ замерзне въ зимѣ — на что тогды ему и хлѣбъ и молоко, и нива, и городъ. Та ще я й молоко даю, и мясо зъ мене е, отъ е зъ мене за всѣхъ найбольше добра.

Песъ лежачи загавкивъ:

— Дурнѣ вы дурнѣ! каже, хвалите ся тимъ, что васъ рѣжуть та ваше мясо ѣдять, а зъ шкоръ чоботы, та кожухи шіють. Великое добро! А ты отъ скажи красше, мекекекало, где бъ ты было, якъ бы я тебе одъ вовковъ не оборонявъ. Давно-бы уже тебе вытягли вовки зъ хлѣва. Та и коровы не минуло-съ бы! Отожъ я васъ стережу! Тай не самыхъ васъ, а все господарское добро. Безъ мене злодѣѣ все добро порозтягали-бъ у господаря Не было-бъ безъ мене нѣчого того, чимъ вы такъ хвалитеся. Отожъ не величайте-съ, бо найбольше добра господареви зъ мене!

Дворомъ ишовъ господарь тай почувъ всю ихъ розмову, и каже:

— И чого вы ото перечитесь? У кождого е свое дѣло, одъ кождого менѣ е хосенъ. Не вадьте ся, а робѣть кождое свое дѣло такъ, якъ треба, то всѣ будете мнѣ любѣ.

## 95. Богъ Сотворитель

Кто возрастае голузя на деревѣ? Кто розвивае пуки, листя, и цвѣты на голузяхъ? А насъ кто обдаривъ вшиткимъ, что маеме?

Нашъ Сотворитель Всемогущій Богъ!

## 96. Гуска и рыба.

Плавае гуска по водѣ и голосно говорить сама со собою: „Я вправдѣ чудесна птиця! И хожу по земли, и плаваю по водѣ и лѣтаю по воздуху: не е другоѣ, такоѣ птицѣ, акъ мы гуси.“

Выслухала сесѣ слова рыба и говорить гусцѣ: „Яка ты, гуска, глупа птиця! Та ци можешь ты плавати, якъ я, бѣгати, якъ олень и лѣтати, якъ орелъ? Лѣпше знати хоть что одно, но добре, чѣмъ все и плохо.“

## 97. Сирота.

На Великдень, коло хаты,
Противъ солнця, дѣти
Гралися собѣ, на соломѣ
Тай стали хвалитись:
— Менѣ новѣ чоботеньки
Въ городѣ купили!
— Менѣ тато нову шапку
Изъ сукна пошили!
— Я доставъ одъ дѣда книгу,
Сорочку одъ бабы!
— А на мене на Великдень
Натягли надраги!

*

Одна стоить безъ дарунка
Сиротка, та каже:
— А я въ попа обѣдала,
Заплати му Боже!

**(По Шевченку).**

## 98. Родина.

Коли панъ учитель указали намъ сады, загороды, нивы и лѣсы нашѣ, такъ говорили къ намъ:

— Дѣточки не лишь наше село мае такій красный хотарь, но и сосѣднѣ села, цѣла столица, и другѣ столицѣ, цѣла родина наша.

Наша родина дуже красный и богатый край. Уродится туй пшениця, жито, грозно, маеме

великѣ лѣсы и сады, тай въ земли е много богатства, срѣбра и золота.

Мы родилися и жіеме въ Подкарпатской Руси она наша родина. Она дае намъ хлѣба, она освѣжае насъ своими рѣками и здоровымъ воздухомъ. Туй родилися отець и мати, туй похоронили дѣдовъ и прадѣдовъ, бабы и прабабы нашѣ. Въ земли милоѣ родины будеме и мы спочивати.

А коли панъ учитель тото намъ потолковали, научили насъ на сесь стишокъ:

Наша мила родина,
Найкрасша Верховина
Заслужила то одъ насъ:
Любѣмъ ю на всякѣй часъ.

## 99. Я Русинъ бывъ.

Я Русинъ бывъ, есмь и буду.
Я родився Русиномъ,
Честный мой родъ не забуду,
Останусь его сыномъ.

Русинъ бывъ мой отець, маты,
Руська вся родина.
Русины сестра и братя
И широка дружина.

Я свѣтъ узрѣвъ подъ Бескидомъ
Первый воздухъ руській ссавъ,
Я кормився руськимъ хлѣбомъ,
Русинъ мене колысавъ.

Якъ первый разъ отворивъ ротъ
Руськое слово прорекъ,
На азбуки первый мой потъ
Съ молодого чела текъ.

Руськимъ потомъ я питанъ бывъ
Руськимъ иду росходомъ
Въ широкій свѣтъ, но не забывъ
Со своимъ знатись родомъ.

Великій роде мой и давный
Міру есть современный
Духомъ и силою славный
Всѣмъ народамъ пріемный.

Про тебѣ о роде мой —
Кленуся живымъ Богомъ!
За премногу любовъ твою
Повинуюся долгомъ.

**Духновичъ.**

## 100. **Загадки.**

1. Не е то звѣрь, а мае рыло; безъ ногъ оно, прото сходило широкое поле и зорало, потомъ не ѣло и не спало.

2. Иде въ горнець чорный, а зъ горшка червоный.

3. Скажи, якъ тотъ ся цукоръ зве, что то на землю зъ хмаръ паде. Никто его не споживае; бо зимный и смаку не мае.

4. Стоитъ дубъ а на томъ дубѣ 12 галузъ, на кождой галузѣ по 4 гнѣзда, а въ кождомъ гнѣздѣ по 8 птицъ.

5. Я Курки братъ, лишь ѣсти радъ та піяти въ день и въ ночи.

6. Бѣлое поле, гусь на немъ оре, чорное насѣня, мудрый го сѣе.

7. Двое ходитъ, двое водитъ, двѣ тримаютъ, что зъѣмаютъ.

8. Якъ снѣгъ бѣленькій, якъ камѣнь твердый; скажи, кто такий!

9. На ногахъ бочка, верхъ бочки ямка, верхъ ямки кропило, верхъ кропила блищила, верхъ блищила густый лѣсъ.

10. Что то за звѣрь, что рано ходитъ на чотирохъ ногахъ, у день на двохъ а въ вечеръ на трохъ.

11. Что то за вино? Изъ земли оно, свѣжое и смачное, людъ и звѣрь го пье.

12. На небѣ ся бѣлѣе, лишь свѣтѣтъ а не грѣе.

# СОДЕРЖАНЬЕ.

(* Означае, что тотъ уступъ написанъ въ формѣ стихотв.)


Стор.

1. Наша школа .. .. .. .. .. .. .. .. .. .. .. 3
2. *Учитеся (Т. Шевченко) .. .. .. .. .. .. .. 4
3. Молитва (А. В.) .. .. .. .. .. .. .. .. .. .. .. 5
4. *Молитва школяря передъ наукою (А. Духновичъ) 5
5. Родна хата (Изъ „Школы Нар.“) .. .. .. .. .. .. 5
6. *Якъ была я ще маленька (Нар. пѣсня) .. .. .. 6
7. Родный языкъ (А. В.) .. .. .. .. .. .. .. .. .. .. 8
8. *Родна мова (Изъ „Школы Нар.“) .. .. .. .. .. 8
9. Поливка (Казка) .. .. .. .. .. .. .. .. .. .. .. 9
10. *Рано (Т. Шевченко) .. .. .. .. .. .. .. .. .. 10
11. Слухай старшихъ (А. В.) .. .. .. .. .. .. .. .. 10
12. *Игры (А. Духновичъ) .. .. .. .. .. .. .. .. .. 11
13. Ангелъ Хранитель (А. В.) .. .. .. .. .. .. .. .. 11
14. *Молитва къ Хранителю (Ю. Федьковичъ) .. .. 13
15. Ремесло .. .. .. .. .. .. .. .. .. .. .. .. .. .. 13
16. Папѣрь (Изъ „Школы Нар.“) .. .. .. .. .. .. .. 14
17. *Дѣдъ и смерть .. .. .. .. .. .. .. .. .. .. .. 15
18. Церковь (А. В.) .. .. .. .. .. .. .. .. .. .. .. 15
19. *Наша церковъ (О. Поповичъ) .. .. .. .. .. .. 16
20. Кто завинивъ? (Казка) .. .. .. .. .. .. .. .. 17
21. Осѣнь (Изъ „Школы Нар.“) .. .. .. .. .. .. .. 17
22. *Осѣнь (нар. пѣсня) .. .. .. .. .. .. .. .. .. 18
23. Село (А. В.) .. .. .. .. .. .. .. .. .. .. .. .. .. 19
24. Огородъ (О. Поповичъ) .. .. .. .. .. .. .. .. .. 20
25. *Вечеръ .. .. .. .. .. .. .. .. .. .. .. .. .. .. 21
26. Гнѣздо потятъ (А. В.) .. .. .. .. .. .. .. .. .. 21
27. *Лисъ и ворона (Изъ „Школы Нар.“) .. .. .. .. 22
28. Горда качка (Ю. Федьковичъ) .. .. .. .. .. .. 22
29. Говори правду (Изъ „Школы Нар.“) .. .. .. .. 23
30. *Честь (А. Духновичъ) .. .. .. .. .. .. .. .. .. 23
31. Торговля .. .. .. .. .. .. .. .. .. .. .. .. .. .. 24
32. *Не ганьба робити. (А. Духновичъ) .. .. .. .. 24
33. Отець и сыны (А. В.) .. .. .. .. .. .. .. .. .. .. 24
34. Чти отця и мати (Изъ „Школы Нар.“) .. .. .. .. 25
35. Старшила (Изъ „Школы Нар.“) .. .. .. .. .. .. 26
36. *Дѣдо и камѣнь .. .. .. .. .. .. .. .. .. .. .. 27

Стор.


37. Исусъ Христосъ межи дѣтьми (А. В.) .. .. .. .. 27
38. *Непослушный воробчикъ (О. Поповичъ) .. .. .. 28
39. Зима („Вѣночокъ“) .. .. .. .. .. .. .. .. .. 39
40. „Снѣгова баба („Вѣночокъ“).. .. .. .. .. .. .. 31
41. Святый Отець Николай (А. В.) .. .. .. .. .. 31
42 *Пѣснь къ Святителю Хр. Николаю .. .. .. .. 33
43. Кіевъ найстаршій руській городъ (Изъ „Шк. Нар.“) 33
44. *Коломыйки (Изъ „Школы Нар.“) .. .. .. .. 34
45. Коли должны мы ити въ храмъ Божій (А. В.) .. 34
46. Медвѣдь и злодѣй (Казка) .. .. .. .. .. .. .. 35
47. *Млинъ (Изъ „Школы Нар.“ .. .. .. .. .. 36
48. Городъ (А. В.) .. .. .. .. .. .. .. .. .. .. 36
49. *Утреннв молитва школяря (А. Духновичъ) .. .. 37
50. *Вечерня молитва школяря (А. Духновичъ) .. .. 38
51. Я чоловѣк (А. В.) .. .. .. .. .. .. .. .. .. 38
52. Тѣло чоловѣка (О. Поповичъ) .. .. .. .. .. 39
53 *Молитва Передъ обѣдомъ (О. Поповичъ) .. .. 40
54. Лакомка (казка) .. .. .. .. .. .. .. .. .. .. 40
55. *Молитва по обѣдѣ (О. Поповичъ) .. .. .. .. 40
56. Что ѥсть чоловѣкъ? (О. Поповичъ) .. .. .. .. 41
57. *Коляда (Вас. Поповичъ) .. .. .. .. .. .. .. 42
58. Святый вечеръ (А. В.) .. .. .. .. .. .. .. .. 42
59. *Зъ новымъ рокомъ (Иван франко) .. .. .. .. 44
60. *Новорочна щедровка („Вѣночокъ“) .. .. .. 45
61. Одежа чоловѣка (О. Попочичъ) .. .. .. .. .. 45
62. Сокоти здоровье! (А. В.) .. .. .. .. .. .. .. 46
63. Зводки беруться заразливѣ хвороты? .. .. .. 46
64. Воздухъ .. .. .. .. .. .. .. .. .. .. .. .. .. 47
65. Сокотися одъ Паленки! (А. В.) .. .. .. .. .. 48
66. *Пянство (По Духновичу) .. .. .. .. .. .. .. 49
67. Языкъ (Изъ „Школы Нар.“) .. .. .. .. .. .. 49
68. Зводки паде дождь? .. .. .. .. .. .. .. .. .. 50
69. *Дождь (Нар. пѣсня).. .. .. .. .. .. .. .. .. 50
70. Сила пары .. .. .. .. .. .. .. .. .. .. .. .. 51
71. *Веснянка (Пѣсня) .. .. .. .. .. .. .. .. .. 51
72. Поле, лугъ, лѣсъ (По Азб. Генція).. .. .. .. .. 52
73. *Орачи .. .. .. .. .. .. .. .. .. .. .. .. .. 54
74. Земля и вода (А. В.) .. .. .. .. .. .. .. .. 55
75. Буря (По Азб. Генція) .. .. .. .. .. .. .. .. 56
76. Сила громовины або електрики .. .. .. .. .. 58
77. *На Великдень .. .. .. .. .. .. .. .. .. .. .. 59
78. Благодарна дѣтина (А. В.) .. .. .. .. .. .. .. 60
79. *Пѣсня лѣнивого („Школы Нар.“) .. .. .. .. 61
80. Порядокъ—ощадокъ (Ю. федькович) .. .. .. .. 61
81. Время (А. В.) .. .. .. .. .. .. .. .. .. .. 62
82. Косарѣ .. .. .. .. .. .. .. .. .. .. .. .. .. 62
83. Лѣто .. .. .. .. .. .. .. .. .. .. .. .. .. .. 63
84. *Величайте Бога .. .. .. .. .. .. .. .. .. .. 64

Стор.
85. Пчола („Изъ Школы Нар.“) .. .. .. .. .. .. 65
86. *Пасѣка („Изъ Школы Нар.“) .. .. .. .. .. 66
87. Подкова (Изъ „Школы Нар.“) .. .. .. .. .. 67
88. *Прогулька (Пѣсня) .. .. .. .. .. .. .. 67
89. Наша Земля (А. В.) .. .. .. .. .. .. .. .. 68
90. *Передъ жнивамн (Пѣсня) .. .. .. .. .. .. 69
91. Худоба (О. Поповичъ) .. .. .. .. .. .. .. 70
92. Якъ шило, когутъ, качоръ и гусакъ ходили до лѣса на губы? (Вѣночокъ) .. .. .. .. .. .. 71
93. *Жийте въ згодѣ! (О. Поповичъ) .. .. .. .. 73
94. Корова, конь, овця и собака („Изъ Школы Нар.“) 73
95. Богъ Сотворитель (И. Чурговичъ) .. .. .. .. 74
96. Гуска и рыба (Казка) .. .. .. .. .. .. .. .. 74
97. *Сирота (По Шевченку) .. .. .. .. .. .. 75
98. Родина (А. В.) .. .. .. .. .. .. .. .. .. 75
99. Я русинъ бывъ (А. Духновичъ) .. .. .. .. 76
100. Загадки .. .. .. .. .. .. .. .. .. .. .. .. 77
(1. Плугъ. 2. Ракъ. 3. Снѣгъ. 4. Рокъ. 5 Когутъ. 6. Перо. 7. Колеса воза. 8. Цукоръ. 9. Тѣло чоловѣка. 10. чоловѣкъ. 11. Вода. 12. Мѣсяць.)

---

Конець, Богу слава!